南京新報

天津特別市第二圖書館

第四八五號
今日本報兩大張價洋三分
經中華郵政登記認爲第二類新聞紙類
社址　復興路一三五號
編輯部　電話二一七八四
營業部　電話二一八六九

定報價目：每月九角　半年四元五角　全年九元　外埠另加郵費
廣告刊例：每行十二字高　每日二角　每欄一百十五行　每日卅三元　以新五號字計　算八行起登

蘇聯二軍實行攻擊芬境
北歐戰禍竟是無法消弭
眞要演成世界大戰歟？

（中聯社赫爾辛啓三十日電）蘇芬國境、集結告畢之蘇軍、三十日遂對蘇芬國境三處、及海上之芬軍、開始攻擊、攻擊目標如次、

一、砲擊加勒維亞地方、洛特加湖北方蘇亞爾維、　二、臨北極洋國境北端之里波基、　三、北部國境哥於地方　四、芬蘭灣東部海上軍艦之砲擊、

（中聯社赫爾辛啓三十日電）芬蘭外交部發言人、三十日上午九時、談及戰事業已開始之旨趣如左、戰事業已開始、蘇聯軍已越加列里亞國境侵入芬領、目下正在轟炸德里基中、

（中聯社紐約三十日電）據三十日赫爾辛啓到達此間之美聯電報道、蘇芬開戰情況如左、

三十日晨列寧格勒北方特里約基附近、蘇軍已開始向芬方砲擊、是日晨、赫爾辛啓市上空、并有蘇聯轟炸機一架來襲、市民均急赴防空壕、然已在赫爾辛啓附近機場、投下炸彈五枚、又先有蘇機六架、發現於芬蘭灣上、逕向赫爾辛啓市飛來、冒芬方防空砲火而安然回還、

（中聯社莫斯科三十日電）蘇聯人民外交副委長波丹金、昨以外長莫洛托夫署名之牒文一件、面交芬蘭公使葉柯基南、牒文內宣佈、蘇聯因芬蘭軍隊不斷侵擾蘇聯領土、認爲不能對芬蘭維持正常邦交、不得不決定召回駐芬全部政治及經濟代表人、

（中聯社莫斯科三十日電）蘇聯外務人民委員莫洛托夫、三十日上午十二時、以無線電廣播、說明蘇芬斷絕國交之原委、謂「蘇聯對於過去與芬蘭間、歷二閱月之折衝、但芬蘭對蘇聯、仍持敵對態度、蘇聯遂不得已而至採取保衛本國領土之防衛措置」、其聲明如下、

一、廢棄蘇芬互不侵犯條約、　一、決定撤回駐芬之蘇聯外交經濟代表、且命令蘇聯之陸海軍、此後對芬蘭之挑戰行爲、斷然加以反擊、

照相說明
爲防備赤軍侵入而警戒於蘇芬國境間之芬蘭野戰料理車

（中聯社莫斯科二十九日電）蘇芬關係之糾紛、已歷一月餘、二十九日已至最惡階段、蘇外次波質姆金二十九日下午十時半、通告芬駐蘇公使哥斯基尼聲稱、蘇聯決定與芬蘭斷絕外交關係云云、又莫洛托夫外交人民委員長、預定三十日上午零時、就蘇芬國交斷絕、發表廣播演說、向中外闡明蘇聯之態度

（中聯社莫斯科二十九日電）莫斯科無線電台、昨晚公佈、蘇聯對芬蘭之答覆、以後報告蘇聯各地日來發生無數反芬示威、聲稱蘇聯人民、對於芬蘭、已忍無可忍、決定沉着應付任何未來局勢、相信紅軍之力量、同時服從政府之措施云、

（中聯社赫爾辛啓二十八日電）蘇聯政府、二十八日突聲明廢棄蘇芬互不侵犯條約、對芬蘭表示攻勢態度、據當地一般觀測稱、蘇聯當局、擬要求割讓防衛上重要地點、位於芬蘭灣東部之霍克蘭勒班撤里齊加里撤里瑞斯加里等芬領四島、同時芬蘭軍事當局、誇稱該國國防之完備、二十九日發表談話如左、芬蘭保持獨立與安全、雖爲一小國、而自己之武力、已完全可保障、芬蘭軍之實力、計有七師、其國境自剌多牙湖、至芬蘭灣之瑪尼納克海姆綫、以此可爲永久掩護之要塞云云、

（中聯社赫爾辛啓二十九日電）芬京政界、接得蘇聯斷絕蘇芬國交之消息、有如晴天霹靂、受一大衝動、但官方對於該項消息、仍未予否認或肯定、一方面外交部發言人先行聲稱、謂芬政府已對蘇聯發生非常鄭重爲成之回答、但其內容不明、一般依然不安、

日軍票代替日銀券
日當局已規定辦法

（中聯社上海三十日電）自事變爆發以後、華中最初流通新銀券、其後漸次改爲軍票、自今年春季、軍票流通上海後、現時當地一切支付手續、全用軍票、在商業交易以及一般生活上、并無任何不便、此次軍當局與關係當局協議結果、決定以軍票代替從來之日銀券、即（一）銀行自昭和十四年十二月一日以後、除往日滿旅行者外、不能支付日銀券、（二）銀行自昭和十五年一月一日以後、受領日銀券、須得上海財務官事務所（正銀四樓）之批准、（三）持有日銀券者、須在昭和十四年十二月三十一日以前、在銀行掉換軍票、（四）昭和十四年十二月一日以後、從來以銀券結賬者、則以軍票爲之、其次應注意者、即軍票一色化時、或誤解以爲軍票全然與日本全然斷絕關係、實際決無其事、匯款至日本、固可即輸入、滙兌之結算、均與日銀券同樣處理、又因此次軍票一色化、往華中旅行者、不得不以日銀券換軍票、而自華中往日滿旅行者、不得不以軍票換日銀券、該時之掉換場所、與掉換條件、附列如次、（一）日圓掉換軍票時、（ａ）掉換地點、甲、日本內地方面、（一）長崎及神戶埠頭掉換所、以及福岡市外雁之巢飛機場掉換所、（二）日本銀行總店、及大阪門司廣島神戶各支店、乙、華中方面、（一）上海埠頭掉換所、（二）各日商銀行、（三）蚌埠火車站掉換所、丙、掉換時應注意各點、（一）掉換數額、於原則上每人至多不得超過五百圓、（二）向華中出發前、應預先掉換軍票、（三）在蚌埠火車站掉換所、原則上須以聯銀券換取軍票、以現行行情計算（ｂ）掉換場所、（一）內地、甲、長崎與神戶埠頭掉換所、以及福岡市外雁之巢飛機場掉換所、乙、日本銀行本行分行、丙、長崎與福岡之日本銀行代理店、（二）華中、甲、各日商銀行、（限於銀行營業時間內）乙、上海吳淞路三百二十五號松川屋兌換部、與大滙路三百八十一號上海兌換店、（限於銀行營業時間外與銀行休日）、丙、蚌埠車站掉換所（ｃ）其他區域、台北高雄基隆京城大連與新京之日本銀行代理店、（三）掉換上之注意、（一）掉換額以一人二百圓爲原則、（二）於華中掉換之際、須呈船票與航空券、（三）於蚌埠車站以軍票掉換聯銀券、

和平建國軍突入閩省
佔分水關迫近詔安城
黃大偉將軍並發表談話

（中聯社澄海三十日電）佔領黃岡之黃大偉將軍建國軍第一、第七兩集團軍、與由永定、平和二方面東進之同志軍緊密聯絡下、三十日拂曉、向該地出發、於明朗利於進軍天氣之下、上午十一時遂攜達福建省、於居民歡呼聲中、堂堂進入省境分水關、又省境交通要衝詔安之陷落、已迫在眉睫、故各隊之士氣、益加旺盛云、

（又汕頭三十日電）勢如破竹進攻中之黃大偉指揮下建國軍、三十日中午、已突破福建省境、直迫詔安、黃將軍曾於十五日奮起、聲明以前先使多數同志潛入福建省、以釀成反共和平機運、同時有力之別動軍、由饒江上流地區潛入福建永定及平和方面、與桂省內之同志、取得連絡、率領第一第七兩軍、廿八日由澄海出發、以其主力二十九日佔領黃岡城、黃將軍三十日於該地發表談話如次、

余本日鎭定廣東省饒江以東地區、繼續越過省境、進入閩省、其目的乃根據汪氏主張之中日和平、而使福建民衆民生向上、得以生活安定、尤以保護華僑墳墓地區、俾促進樹立健全之福建政府、凡贊成和平者爲友、反對和平者視爲敵人、斷予懲戒云云、

皇協軍擊退游擊隊
信陽附近治安確保

（中聯社信陽三十日電）由歸順兵改編之所謂皇協軍、於華中前線各地、仍廣續異常活躍、其中作爲代表之信陽地區皇協軍、現編有七集團、別動隊自衞團三十集團、總數有七千名、此外又擁有和平救國軍三千名、均與日軍將兵同擔警備掃匪之槍、於淮河二大鐵橋中之長台關鐵橋、係在信陽地區之第一線、但現已確保、其中皇協軍實予有力、最近之活躍狀況、十月十七日有二千名遊擊隊、自長台關前面襲擊而來、該軍即予迎擊、雖劉揮五團長等二中隊長不幸犧牲、但終擊退遊擊隊潰走北方、其奮戰力鬥、可想而知、又十一月十八日夜半、有六百渝黨軍遊擊信陽西南方地區、和平救國軍與之激戰半日、將之擊退半數、獲赫赫戰果、於是華中內地、最前線信陽縣之治安、已確保有驚人之良好成績云、

滬證券同業向蔣陳情
力詆渝府公債失信用

（中聯社三十日上海電）據渝方金融界確息、上海公共租界證券同業陳致祥等八十三名、十一月中旬、對渝軍事委員會主席蔣介石、提出嚴重之陳情書稱「公債信用低下、係因渝府延期償還公債、或停止償還所致」力詆渝府公債對策、請求其善爲處理之、在金融界已掀起莫大反響、查該陳情書、究用何種方法送至重慶、不得而知、據同業傳出其內容如下、其前提爲吾人同業者、從事證券買賣、已經三十餘年、關於發行公債、各種規定、於中途不得自由改變、若漠視此種規定、則公債必喪失其所有之信用、爲人民怨嗟之的、予公債前途、以莫大之影響、

繼謂雖公債、不拘國家、省府、市府、鐵道等、其發行主體如何、須得政府審議許可、始可發行、若其發行主體、有輕重差別、則違反其根本之性質、

末謂、詳說越漢鐵路公債、平漢鐵路公債、及其他公債之例、若一端發行公債、則當履行對此之義務、對於違反此種之口實、吾人絕不承認、如在表面上藉口爲國家節約者、則影響公債之信用、爲小利而失大益、斷非良策、最後言及蔣介石及孔祥熙全國金融財政報告稱、「兩首腦之報告、吾人不勝欽佩、關於公債之信用、均無任何明確之表示者、不勝憂慮、且使民心深爲疑惑」、

日外相向法使闡明
日對越南並無意圖
目的在切斷援蔣路線

（中聯社東京三十日電）日軍此次北海作戰、及佔領南寧、因軍事行動地區、接近法領越南、法政府及越南當局、甚爲恐慌、駐日法大使安里、求見日野村外相、三十日午後四時、野村外相在外務省邀見安里大使會見、歷五十分鐘、闡明此次作戰之目的、不外以切斷經由越南通重慶之所謂援蔣路線、以圖從速潰滅蔣政權、對越南無任何意圖、

龍雲調軍防衛滇邊
拒絕蔣軍進入昆明
並向渝府發出悲壯通電

（中聯社香港二十九日電）昆明電稱、滇省主席龍雲、自接得二十七日逐達之蔣介石諭電、即日召集孫渡、張冲、楊帝閎等滇軍各將領、協議對策、結果全體一致決定、斷然拒絕渝方要求之渝中央軍第二十六集團軍移駐昆明、及滇省府之改組、龍雲根據該決定、遂於二十八日發出全體滇軍動員令、孫渡指揮之滇軍主力、即日開始向曲靖平彝移動、衆認滇軍之移動、係爲防備目下集結於貴陽附近之渝中央軍侵入滇境、而鞏固滇東部省境、因此渝中央與滇省之關係、已形極度惡化、

（中聯社香港二十九日電）滇省主席龍雲、二十七日經與滇諸將領協議之結果、決定拒絕渝中央軍進駐昆明、及改組滇省府之渝方要求、故於二十八日對渝黨府及軍委會、發出如次悲壯之通電、通告反對中央之強力壓迫、保鄉衛民、蓋爲滇民大衆之要求、但於目下中央當局、以武力壓迫雲南、使余早即不得安任省主席、及第十路軍總司令、惟有期望乞得殘驅引退、歸還故鄉云、

渝府內部派別枝生
國共相爭醜態畢露

（中聯社上海卅日電）據最近渝方消息、國共兩黨之對立、於六中全會閉幕後、全會之提案、并未發表一事、可以概見國民黨員排共之氣焰、及壓迫共黨之態度、甚爲熱烈、共黨對國民黨之態度、爲擁上拉中殺下之口號、即對國民黨上層、則保持擁護親密之態度、對中層雖於澈底反共之場合、亦予以拉攏、對下層則出以極端壓迫態度、倫下層官吏等、有以入共黨地區者、則立即予以殺戮、此乃引起中下層國民黨員、對共黨如蛇蝎、有所疏懼之心、大概以渝府要人間之動向、陳派之陳誠、陳果夫陳立夫及陳派、賀衷寒、何應欽、胡宗南、張警等之黃浦系爲擁蔣派、張羣、張公權、翁文灝等之政學系、亦爲追隨陳派之擁蔣派、孔祥熙、宋子文、王寵惠等之歐美派、孫科等之改組派、未始不可謂爲擁蔣派、對蔣時常站在發言相對立之立場、于右任、馮玉祥、白崇禧等、極端左傾、與共黨提攜互相聯絡、程潛、李濟琛等元老派、亦當爲擁蔣派、各地軍政長官、亦希望和平、渠等以爲現今汪精衛之和平工作、與其非眞正之永久和平、無寧繼續抗戰、結束事變、然後乃有眞正之和平到來、上述僅爲重慶各要人擁蔣之始末、其實現時之國共關係、維持國民黨之潛力、壓制共產黨、捨蔣外了無他人、由繼續抗戰之見地、國共兩黨之黨爭、乃在獲取優越地位而已、六中全會未開會前、以蔣之暫行下野爲條件、與日本議和、考慮中國之再取方法、或一部以汪精衛復返重慶爲與日本和平之策、但於共產黨勢大、擴大加重威嚇之情勢下、曾慫恿蔣下野之李石曾、蔡元培等、亦噤若寒蟬、他無論矣、於六中全會席上、決定由蔣獨任行政院長、除鞏固蔣之獨裁、濫行軍政黨之統率外、結果招來國共鬩爭之即將爆發、并釀成動搖不安之空氣而已、

蘇聯對蔣高壓恫嚇
雙方關係將起變化
中共要求貪而無饜

（中聯社香港三十日電）茲據渝悉、對國共關係之將來有重大關心之蘇當局、對渝府的壓迫、最近物質的、及精神的、逐漸增大、據可靠方面之情報稱、雖經賀耀組駐蘇大使之泣訴、但最近莫斯科當局、完全停止基於現在中蘇武器借款、飛機及武器之供給、傳一方蘇政府電訓駐華大使潘有新、對蔣介石進行恫嚇、渝府不圓滿解決、現在之國共關係、中蘇關係、將起變化、蘇聯之軍事教官、或將一齊撤離、蘇政府此種高壓的態度、以及在莫斯科賀耀組大使親任狀遞呈式之遷延、衆料中蘇關係、將起重大變化、又渝政界或將召還賀耀組云、

（中聯社香港二十九日電）渝電、關於渝方行政院改組問題、蔣介石因中共方面提出强硬要求、與渝國民黨元老派及右派、仍持反共態度、故爲兩者所挾制、進退維谷、二十七日遂由刻在延安之渝府代表張冲、通告中共中央部稱、起用周恩來、陳紹禹、秦邦憲等共產黨員數名、爲行政院各部次長、以爲妥協方案、然毛澤東對此、頗表不滿、彈劾蔣介石、對於國共合作具體方案之成立、不甚誠意、嚴重要請蔣介石再考慮關於組閣方針、中共方面之提案云、

渝府改組問題
宋孔爭奪財長

（中聯社上海三十日電）渝政府之改組問題、由各派對立、刻尚未得決定、據確息稱、孔祥熙與宋子文關於財政部長一缺席之爭執、仍甚堅强、聞孔祥熙謂、如將財政部長一職讓予宋子文、則渝中央銀行總裁一缺、亦決不放棄、表示强硬之態度、一方面宋子文强求財政部長、兼渝中央銀行總裁之職、握有決定權之蔣介石處於兩者之間、進退維谷、另一說、蔣意爲收拾此種糾紛、將使宋子文任新設之貿易部部長、掌握購買軍火等外匯之實權、而予孔以名、將實權予宋、又出經濟部分設之森林水利部部長、以陳果夫呼聲最高、又交通部長、以現任軍委會運輸處長俞飛鵬呼聲最高、

孔令侃在香港
設電台傳遞情報

（中聯社上海三十日電）據由自香港來滬之某關係方面人士稱、渝以深處內地與外間交通不便、遂以香港爲其採取情報之中心地點、除派若干所謂（特派員）常川駐港、進行秘密工作外、并嗾使若干（特務份子）在港活動、孔祥熙之子孔令侃、曾啣父命、在港設立秘密電台、專事傳遞港方情報、彙報告港渝間要人動態、與渝方遙相呼應、惟不久因有若干共黨（幹部人才）、潛港活動後、雙方明爭暗鬥、摩擦傾軋、幾無日無之、旋該電台爲共黨偵悉、遂乘機借題發揮、一面向港當局告發、一面復在渝蔣前進讒、蔣遂視孔爲（不法份子）、蓋電台之設立、蔣事前并未預聞、衆料孔之被免去（行政院長）繼辭去（財政部長）即爲自覺不安于位、

德指英截捕德貨
係違反國際公法

（中聯社柏林廿九日電）德政府對於英國政府之截捕德出品令、廿九日以公式聲明、謂英國之措置、乃明示違反國際公法、

蘇聯大軍
集中亞細亞

（中聯社羅京三十日電）此間接蘇聯在中亞細亞及外高加索調集大軍消息後、政界極注意、一般意見、認此種措施、目的在對付法之增兵敍利亞、及英之增兵埃及、并土耳其之增兵東安拉托尼亞、

美國遠東使節活動
爲適應東亞新事態

（中聯社北京卅日電）美駐華大使詹森、廿八日由上海抵達此間、駐留於美國大使館內、但駐北京羅克霍托參事官、適與相反而赴上海、傳乃係作上海馬尼剌間之美官往來、詹森大使赴北京之目的、聞表面上因與家族在北京過耶穌節、其實關於（一）日美通商航海條約廢棄後之處置、（二）新政權成立後之對華諸問題等、美遠東使節之活動、已相當活躍、此等動態、認爲係美國適應東亞新事態應決定方策下之準備、殊堪注目、

社論

再為冬賑募捐呼籲

本報為冬振募捐，既略陳要義，如前論矣。近兩日來，社會同情之呼聲，尚不多見，將伯之助，為數亦鮮；謹再揭兩義，藉促社會人士之注視焉。

一、國家之弱不足畏，國家之貧亦不足畏，惟社會人士同情心之衰滅，實乃國家民族最大之危機。在昔昇平時代，仍有水旱之災，移粟解變，初非異事；同國之間，固係痛癢之相關矣；即在異國，苟念及人道主義，及病瘳在抱，視民如傷，亦莫不能恝然置之，以有濟無。今者中國，實遭空前之大變，彼蔣政府者，既席捲而西去矣，哀此孑遺，遂成無告；新政府成立未久，能力有限，其關經國要政，且距原定目標尚遠，國民生計，自是無力為之善濟，值茲情況，大部分賴吾民之自立自救。所謂自立云者，凡有業可守者，須念及離亂之時，謀生不易，苟有一枝之寄，切勿任意遷動，即就本位之發展，求一身一家之溫飽。所謂自救云者，國家財力有限，或無力顧及吾民，而吾民同為黃帝舜堯之子孫，宜有利害相關之誠心；吾民族所以立國大地，歷千萬艱難坷運，而仍蔚然獨存者，則此利害相關之一念，歷久而愈能揮發運用之故也；惟能揮發博大慈祥之精神，乃能使我中華民族，此後仍能存在；脫不然者，視人之痛苦，若與己莫不相關，視人之飢寒，有若越人之視秦人，則同情心之衰滅，即為國家民族滅亡之預兆，世固未有國家民族之滅亡，而少數人可以獨樂其樂者。

二、冬賑募捐，原為治標；治本之法，仍別有在，言其宗旨，當以全國人民之生活為基礎，而謀國民生計之均足；言其辦法，當由國家改良勞工生活，增進生產技能，以及救濟勞工失業，實施保護勞工制度，其老弱殘廢，無力生活者，國家更應予以相當救濟；然現在立國未久，此諸事業，固未可期於旦夕。值今之時，無寧以治標無急；其遠者大者，亦希望在條件許可之下，酌量推進。所謂治標云者，即以政府之賑災的款，加上人民自由募捐之捐款，用極迅速之手續徵集之，并以極迅速之手續發放之，災民前一時得賑，則死亡率即因之減少一分，災民多得一文賑款，即多一線生機；要當切念政治趨勢，已由個人主義，而走入於社會主義；此社會主義之涵義，為求社會公眾權益之充實，而個人之權益，則為附隨，基於社會公眾權益之充實，故人民對於政府，實有其應盡之義務，人民有相當數目站在死亡線上，要為政府義務之未盡。所謂遠者大者，須酌量推進云者，冬季既過，轉瞬即屆春季，中國之經濟基礎，仍在農村，不在都市，其浮游都市，而遭死亡之慘者，并非都市居民，而乃失業之農民。夫國之本在民，民之本在農，此為中國論政者之習語，農無以救，即將無以救國；幾微之見，不可不審。考諸往史，西漢末年王莽之起，東漢末年黃巾之亂，皆源於關災荒所致，況今共產煽惑，在在堪虞，所望各級政府秉政諸公，當視匹夫匹婦之失所，若己推而納之溝中，在此冬季，預籌來春，能為國家多一個人命，即為民族多留一分原氣。

總前所述，吾人謹再提示以下之要點：吾人所希望於全國人民者，須以人類同情心為基點，以保全此劫後之同種災民。吾人所希望於各級政府者，在此時宜急於治標，同時不能忘卻治本的準備工作；治標所以防患於一時，治本所以防患於永久。今倘錯過時機，則人民日復一日，年復一年，輾轉僵斃，每況愈下，國民經濟，勢必整個崩潰，彼時雖欲加以救濟，亦將無所施其計矣。政府當局以及社會有力人士，當不乏高瞻遠矚之士，應立即動員，從事於救濟事業之擴大運動，或助資金，或輸仁粟，勿論解衣推食，悉為仁心仁術之表示；倘大多數人民生存之資源，尚能不盡斷喪，則國家民族，宜有繼續再甦之望。不禁馨香禱祝以求之。（甘）

日外相對英使聲明
中立權利不容破壞
認英法措置為違反國際公法
對策尚未決定暫取待機態度

（中聯社東京三十日電）關於英政府封鎖德國輸出品、日政府前已使駐英重光大使、提出嚴重抗議、同時外務省就此對策、正在慎重考查中、英駐日大使克萊琪、三十日下午十一時三十分、訪問野村外相於外務省、根據本國政府之訓令、答覆前日政府之抗議、約歷一小時、克萊琪大使向野村外相宣稱、此次以命令公佈之截留德貨命令、係為對抗德方蹂躪國際公法起見、不得已採取之手段、關于中立各國、所蒙受損害、則將慎重善予處理云云、野村外相對此稱、關於因截留德貨命令、日方貿易及海運所受之打擊、日方斷難容忍、關於曩昔對英政府所提出之旨趣、此次並未予以任何改變、堅持保留中立國之權利、同時認為英政府此次措置不當、而闡明日政府之主張、會見遂告完畢云、

（中聯社東京二十九日電）英政府終於二十八日公布截捕德貨命令、決定自十二月四日起實行、因此日外務省、二十九日召開首腦會議、協議對策、結果認為英法之措置、係侵害中立國通商權利、違反國際公法、日政府斷難容認、堅持既定方針、意見已趨一致、同時一俟接受英法對前次日方抗議之正式見解、將加以詳細檢討、而決定今後之對策、暫採待機之勢、然視英法對於日方抗議之態度如何、亦將鄭重提出抗議、「因採取截捕德貨措置、日本重大之利益蒙受損害時、應出以適當對抗手段」、似作為保留將來自由採取報復手段、外務省在與關係各方面緊密連絡之下、以期對于該項對策、萬無遺憾云、

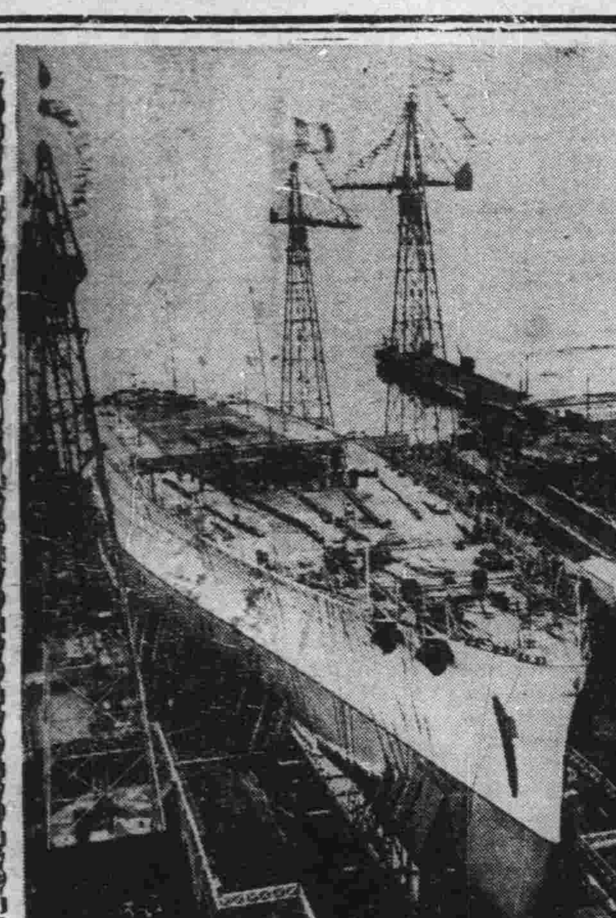

照相說明　義大利於十一月六日、建築完成之三萬五千噸級戰艦「義英貝洛」號、行下水式時之雄姿、

日要求英國調查 照國丸遭難原因

（中聯社倫敦二十九日電）關於照國丸事件之善後措置、已由大使館海軍武官室、及郵輪倫敦支局、進行調查、倫敦東京海上保險公司、倫敦代理處威爾斯斐巴爾會、斷定照國丸、早已無法撈起、但日就地當局認為在獨自立場、有明瞭遭難原因之必要、對英國海軍當局、要求其同意、實地檢查證實、現正在交涉中、又同時岡東大使館參事官、二十八日傍晚、訪問英外交部、對哈福遠東部長、基於本國訓令、要求英政府之正式說明、並面交該項通牒云、

日興亞團體聯合會 舉行成立典禮

（中聯社東京二十九日電）將為協助建設東亞新秩序、打成一片有力對華各團體、之興亞聯合會、開幕典禮二十九日下午五時半、在東京會館舉行、由國民精神總動員中央聯盟會長有馬大將、日本放送協會中里孝之助氏、愛國婦人會會長永野益子女士、國防婦人會會長武藤信子女士等、及日本紅十字、同仁會、大東文化協會、大亞細亞協會、善鄰協會、日華實業協會等代表、約三百餘名、主催者方面、有會長近衛文麿公、副會長柳川平助中將、顧問松井石根、阿部信行兩大將、水野鍊太郎氏等、亦告出席、先遙拜宮城、向陣亡將士默禱之後、由近衛會長致祝辭、最後朗讀宣言、依照秩序舉行後、共同聚餐、情況熱烈、至八時餘散會、

宣言

當此世界變局之際、東亞新秩序建設之意義、誠至深且廣、日本基於盟國大業、不得不以民族生命力邁進、始終不渝、目今乃舉戰三年、日軍威德光耀四方、建設事業已就緒之時、故此次組成興亞團體聯合會、舉行成立典禮、本會旨意、乃一本聖旨、繼續興亞先覺之志、互相扶助、使其機能活潑強化、實踐此大事業、其志實大、而其道則遠、同人應互相勉勵、先苦後甜、排除千障萬難、同心合力邁進、期於將來成此一大事業」云云、

日法適應現實情勢 將開始新通商交涉

（中聯社三十日東京電）日法間之通商、原基于本年六月所成立之日法假通商協定實行、自歐戰爆發後、同時法國方面、實施限制重要輸出入貨品之措置、目今該協定事實上已覺實施困難、故日本業起提議、締結適應兩國間實情之新協定、目前日外務當局、對法政府就今後該國所產重要物資、對日供給量之限度、乃收買該國國貨範圍等、提出申請、詢問法方之意向、結果兩國間之正式交涉、似將於下月中開始、預料最近將成立與六月之協定有別、適應現實之新通商調整、得最後解決云、

比駐日大使 訪問日外相

（中聯社東京三十日電）比利時駐日大使貝爾福爾特姆、三十日下午三時、赴外務省訪問野村外相、聽取日本對英國截獲德貨命令之抗議內容及意向、又關於目下之歐洲形勢、舉行交換各種情報、至三時五十八分始行告辭云、

蘇芬關係惡化 英政界頗憂慮
波羅的海諸國咸感不安

（中聯社倫敦二十九日電）關於廢棄蘇芬互不侵犯條約之報道、倫敦政界、認為有再度爆發波羅的海方面戰爭之可能、對其趨勢、頗抱憂慮、惟外交界一致之見解、則謂蘇聯之強硬態度、未必有立即進攻芬蘭之意味、乃擬貫徹其要求、而故作強力之壓迫、但英政府對於此次蘇芬爭執之和平解決、是否將作外交之措置、則不明瞭之際、至少於蘇聯對芬訴諸武力之際、則目下進行中之英蘇通商交涉、將遭妨礙、一方面德國支持蘇聯對斯坎的納維亞諸國之援助芬蘭、將加以壓力、以妨礙之、此種觀測、頗為有力云、

（中聯社里加三十日電）波羅的海沿岸諸國、對蘇聯廢止蘇芬互不侵犯條約一事、表示深切棘手、

出席東亞經濟懇談會 蒙古代表抵日

（中聯社門司三十日電）出席東亞經濟懇談會之蒙古聯合自治政府代表產業部長杜運宇一行三名、三十日晨、乘由大連至門司之聯絡船扶桑丸來日云、

法海軍部長發表 擊沉德潛艇總額

（中聯社巴黎二十九日電）法海軍部長剛秉基、二十九日下午會晤新聞記者團發表、大戰勃發以來、德潛艇擊沉之數目、已有三十艘以上云、

××××

廬州兩公路完成 同時舉行通車禮

（中聯社廬州三日電）廬州地方、因安徽省內復興、治安恢復、刻人口正逐漸增加、前曾為使民間交通便利起見、於特務機關廬州班指揮之下、中日協力決定進行開設由廬南線撮城車站至撮城村落間、及鄉塘集桐兩村落間之二公路工事、均於最近完成、前者自二十九日上午九時起、後者自該日中午起、各於兩地舉行盛大之通路典禮、該項通路典禮、除廬州三浦部隊長、小崎特務班長外、并有中日各機關代表數名參加、獲得該兩地附近一帶中國民眾參加、盛況空前、此二公路之開通、給予地方民眾之交通治安恢復、影響甚鉅、且予地方復興之一大精彩、此外大民會分會、亦於是日舉行民眾大會、

美準備斡旋蘇芬紛爭
傳蘇聯業已予以拒絕
聲明文已送達駐美蘇芬兩大使

（中聯社華盛頓二十九日電）美國對芬蘭政府、表示特別同情、就此蘇芬關係惡化之際、美國此種態度、殊堪注目、即美國務院情報部、二十九日下午發表、美國政府認為如蘇芬兩國有意、則効斡旋之勞、但刻下尚未對兩國採取斡旋辦法、等語、頗惹注目云、

（中聯社華盛頓二十九日電）對蘇芬兩國關係之惡化、美政府之態度、茲已為世界人士關心之中心、當此際赫爾國務卿、二十九日對新聞記者團聲明、美國政府為解決此兩國紛爭起見、現準備斡旋之、甚惹起各方面之注目、其聲明大意如左、美國政府、對芬蘇紛爭之惡化、甚表關心、刻正注視其趨勢、美國政府、對現今之戰爭地域、如漸次擴大、結果國際之關係、將更趨惡化、極表遺憾、因美政府無論處於何種情勢下、亦不願捲入戰爭之漩渦、且專念以和平之手段、解決紛爭、如兩當事國間有意、則願欣然効斡旋之勞云云、該聲明文、傳達駐蘇大使史太因哈特、及駐芬公使秀黑斐德、分向兩國政府發出、

（中聯社華盛頓二十九日電）赫爾國務卿聲明、美國為解決蘇芬之紛爭起見、準備出以斡旋、議會方面、對此表示、一致支援、大多數議員、均觀測蘇聯對此申請、將予以拒絕、畢德曼上院外交委員長、亦謂蘇聯為征服芬蘭處造事件、以為藉口及其前提、煽惑蘇聯民眾之抗戰情緒、故將拒絕赫爾國務卿申請之斡旋、又伯納上院議員同樣謂、赫爾國務卿之聲明、乃係賢明之措置、但蘇聯當不考慮、利用美國之斡旋、又美國官方說明、關於此問題之斡旋意義、含意極深、乃表示援助意向之謂云、

（中聯社芬京三十日電）美政府表示、願為蘇芬兩國爭議出面斡旋之後、據此間所接消息、蘇聯業已予以拒絕、

廣州市府成立 參加典禮者達八十萬人

（中聯社上海三十日電）廣州市政府已成立、舉行典禮時、參加者八十萬人、名單如下、市長彭東原、秘書長潘雲閣、財政處長許少榮、警務處長李浦軒、副公署長歐大慶、

歐洲各國動態

蘇最高幹部會 任命國防部次長

（中聯社莫斯科二十九日電）蘇聯最高會議幹部會、二十九日發表、任命砲兵官羅克基湼諾夫二等大將為國防人民委員會次長云、

德允支持蘇聯 以不窺瑞為條件

（中聯社柏林二十九日電）德政府界認為蘇芬開戰、僅為時間問題、德政府對於蘇軍開入芬蘭、除予道義之支持外、如有必要、將對蘇聯供給軍械軍需品、然德政府考慮蘇聯之攻略、如無限制擴大、似主張蘇聯絕對不可染指瑞典以為支持蘇聯之條件云、

法總理達拉第 深夜開重要會議

（中聯社巴黎二十九日電）法國各部長、昨夜在軍政部舉行會議、由法總理達拉第主席、聞該會議題、甚為重要云、

德阿物資交換 被封鎖不能實現

（中聯社阿根廷京城二十九日電）德國海洋貿易、因英海軍對德施行海上封鎖、已陷杜絕狀況、最近阿根廷與德國間之物資交換制、亦告崩潰、然德國因根據德阿物資交換協定、曾決定以火車機頭六十六輛、貨車九百輛、臥車三十輛、與阿根廷小麥十萬噸、及羊毛交換、但受英海軍海上封鎖之重大影響、遂不能移交、故德國最近通告阿根廷政府謂、廢棄一千四百五十萬菲幣之物資交換契約、關於已輸往德國之小麥、在阿根廷京城、以信用貸款支付云、阿根廷方面運動、經由義大利、無論如何、欲得德貨、但終告失敗、不得已乃決定從他國購買云、

南京特別市政府通告 第　號

[illegible]月三日舉行本年第一次徵文試場計分四區第一區指定在夫子廟市立第九小學第二區在白下路市立第一中學第三區在花橋市立第三小學第四區第五區在琅琊路市立第一模範小學考試時間定於是日上午九時至十二時望本市應徵人士屆時各自攜帶筆硯及市民證前往就近試場以便憑證入場毋庸先行報名所有試卷由本府製發並規定錄取名額壹百名幸勿自誤為要特此通告
中華民國二十八年十一月　日　市長高冠吾　B1763

私立南京正始中學圖書館收買舊書
次數冊數冊數冊號版口大小價目直寄白下路十號本校圖書館
中西書籍部零冊均收接洽時間每日上午十時至下午五時商售者請標明書名出版家出版年月出版　B164

李清輔律師代表百樂門西菜社經理江廟洪宣告清理通告
茲據本京貢院東街四十四號百樂門西菜社經理人江廟洪來所聲稱「本菜社創辦以來營業虧折無法繼續維持除將店底財物油漆裝修等招盤得盤款五百五十元外計尚欠各項債務約計壹千八百元左右擬按三成半均攤還以資結束」等情據此合代為特委請律師通告仰各債權人於通告第一日起一星期內前來登記領取應攤款項逾期作放棄權利論除擬就通告實貼該社大門外特此登報通告幸希各債權人一律注意為荷　律師事務所朱雀路九十八號　B1767

結婚啓事
我倆茲承葉紹春 馬正均先生介紹並徵得雙方家長同意謹于十一月三十日在南京舉行婚禮值茲非常時期一切從簡恕不另柬特此敬告諸親友　中啓之 蕭纖先 同啓　B1760

新聞訓練所附設日文初級班續招新生廣告
名額 五十名（男女兼收）　報名日期 十二月一日起至五日止　學費 兩元　地址 太平路門帘橋　新聞訓練所啓

徵求職員
本行茲需職員三位性別年齡不拘須忠誠並具有服務精神資格高中畢業並在南京當地能覓保證人二位者為合格如有志應徵者請于三日內開具履歷並附最近相片到中山路七三號大丸洋行面洽　B1759

雜件類

東華洋行南京支店　太平路四三七號　電話一五三九二
陶磁器
大菜色　珈啡式　茶具　菜盆　魚盆　鴨船
茶嗹　茶杯　湯斗　菜碗　飯碗　口盂
花色繁多　請來選擇

注意開幕大贈送

首創新鮮魚翅
現成魚翅　居家晏客　允稱敏捷
酒樓採用　批發零售　廉價特別
建康路三六八號永昌隆魚翅號啓　A389

遵衡晒圖廠
電光藥水晒圖　絲毫不走原樣　隨到即可交件　加快當日可取
建築圖樣圖案　每一英尺見方　晒出異常清楚　取價法幣貳角
藤井建築公司出讓一寸方竹節鋼條及綠鉛窗紗價格便宜請來面洽
廠址新街口中山東路忠林坊四十三號藤井建築公司內　A392

立大桂圓行　朱雀路八七號
本號素在滬上開設數十餘年茲為顧客便利起見今夏租賃朱雀路八七號兩層雙開門面分設駐甯批發行兼門市部自運興化水南桂圓增城圓扁荔枝糖香北貨零售批發價格均照來源祗圖薄利多銷主義分貨色之高低定價之上下頗受各界社會之贊許茲值新元上市特別平兌以答惠顧者之雅意焉　A383

建康營造廠
專售　白雲石子　亮光石子　湖南石子　黑石子　煤屑石子　大小齊備　兼售大小鋼筋二分元三分竹節鋼　避水漿　避水漆等
地址 漢中路北管家橋　A365

中華
本行開幕伊始搜羅歐美各國最新式鐘表光學眼鏡現已大批運到零躉批發內設驗光部專家研究光目儀器免費驗光聘請高等技師精修各國鐘表倫蒙各界惠顧無任歡迎
太平路靈公巷口二一八號　A371

衛平法律事務所
律師葉兆昌
所址 南京城內新街口糖坊橋三十八號之三

四明
標準眼鏡公司
先行交易
擇吉開張
標準眼鏡
免費驗光　A369
地址：太平路太平巷口

新都無線電行
南京唯一無線電行保證顧客滿意設計無線電各種另件定做公共演講器電動揚聲器長短波綫圈中週變壓器大小變壓器設計長短教音機一切貨約期不悞修理設計無線電器不可思議疑雜症附郵票五分來函詢問南京國府路三號　A144

二新池
汽水盆浴
水汀開放　溫暖如春
請臨一試　定獲滿意
地址 中華路山街三　A325

南京　杭州　上海
義生糖號　北貨
本號專營白糖　嘯嘯粗砂糖　赤砂糖　潮油　青赤糖　在京杭設廠精製　雪白　金黃　冰糖綿糯白糖貨準價廉公道　商標　玉色　克蘭利主義行銷各埠久荷　讚許如蒙賜顧竭誠歡迎批發處下關寶善街永森里二號　A379

駐京上海新興公司
專營各埠匯兌　兌換赤金紋銀
買賣各種貨幣　兼營銀錢業務
代理銀行存摺　代客買賣貨物
地址 中山路第四十七號　A350

日軍指定
維新政府綏靖部指定
河村軍刀兵器廠
▲軍刀、文官用刀、軍用布縫、青年團用具、水筒飯盒、木槍劍道防具、土木工具、警官用刀、發賣中、一式大量批發▼
地址 東海路十一號　電話 二一三九二號　A378

義合東磚瓦
製造廠—南京和平門外東門村三十六號
大學側潘家菜園三號電話二一五一三號
駐滬辦事處—南京路哈同大樓三一八號
電報掛號〇〇〇一二七六四號接洽人周卿之先生　A211

蕪湖
益豐麵粉廠
本廠出產綠飛鷹藍飛鷹紅飛鷹三種麵粉品質較高代價則甚廉現已開始裝運不日即將到京比其他各廠麵粉
已徵統稅通行全國
總經理 吉田洋行
地址 復興路五五號
電話 二一三九一號　A297

米價評議會五屆會議
注重治本救濟辦法
函請警廳協助緝拿逾運奸商

南京特別市平定米價評議委員會、於三十日下午二時、在社會局會議室、舉行第四次委員會議、到社會局第二科長林德昌、警察廳姚樹楨、米業分會陳鑫智、暨各區長等二十餘人、由林科長主席、茲分名情如次、

—主席報告— 首由主席報告半月來工作及米市情形、略云、半月來米價略形狂漲、已超過二十元大關、一般升斗小民、莫不叫苦連天、及歇業原因、實在來源短少、及奸商打包偷運出口所致、王局長有鑒及此、適日與有關當局商洽、疏通米糧來源、並計劃向產區購辦大宗米糧運京調劑、近日來米價已稍回跌、偷運之風、茲經派員嚴厲取締、業已稍戢、民食難關、已逐步設法解決云云、

—通過各案— 主席報告畢、旋由各委員發表、疏通來源、穩定米糧意見、通過各案如下、一、注重治本辦法、積極救法、向產區採辦米糧運京調劑、二、函請警察廳及區公所協助、緝拿偷運奸商、至四時許議畢散會、

要求便利輸入物品

南京市總商會籌備會、鑒於物價飛漲、影響民生、職責所在、自應亟謀調整、以蘇民困、爰於十一月三十日下午二時、召集各業分會籌備會負責人、開各業聯席會議、計出席綢布新藥等三十七業、主席程朗波、討論事項、（一）據各業代表提稱、日前接社局訓令、并附來人民團體組織規則一份、飭於本月內正式成立、應如何辦理案、議決、自即日起、將南京市總商會籌備會某某業分會名義取銷、改稱爲某某業同業公會、其與人民團體組織規則抵觸處、則由市府呈請內政部請求解釋、（二）據蛋業等各代表提稱、各種日需品、市價高漲、影響民生、而因受統制關係、不能自由輸入、應如何辦理案、決議、由商會起草救濟方案、并由各業分會、每業推派三人、定期赴行政院、內政部、市府等機關、請求體恤民艱、准許正當商人自由輸入云、

市府定期舉行寒賑徵文考試
屆時憑證入場勿庸先行報名

（本報訊）京市政當局、鑒於本市生活程度增高、升斗小民、覓食匪易、現正計劃救濟辦法、而以瓦屋貧寒失業已久者、尤賴拯救、俾資存活、特先舉辦寒士徵文、及失業書畫家救濟、聞仍由教育局主辦、第一次徵文、訂於十二月三日上午九時起、至十二時止、分區舉行、第一區在夫子廟、市立第九小學、第二區在白下路、市立第一中學、第三區、在蓮花橋市立第三小學、第四區署第五區在琅琊路市立第一模範小學、凡應徵人士、須自行攜帶筆墨及市民證、以便憑證入場、勿庸先行報名、至失業書畫家救濟、預定於十二月初旬開始辦理、仍照往例、須將自己作品、備文逕交市政府教育局、以憑呈候彙運云、

內部警政司長視察上海警政

（中聯社上海三十日電）內政部警政司長鄧祖禹、日前由京出發、今已抵滬、昨晨九時赴市警察局視察、并召集訓話、下午由盧局長陪同檢閱江灣市警、五時許赴滬西警署檢閱訓話、由滬西市警大隊第一二兩隊受檢、今日上午往浦東視察各警署、晚間返京、

松室少將訪南京市長暢談

新任大民會最高顧問松室孝良少將、偕同隨員一人、於三十日上午十一時、赴市府訪問、高市長相與作半小時之長談、各局長均列席奉陪、迄十一時半、始興辭而散云、

慰祭日陣亡將士捐款達十七萬餘

（中聯社卅日京訊）爲慰祭建設新秩序陣亡將士之華中忠靈顯彰會、曾於九月間設立南京事務所、致十一月卅日以前接受之捐款、總計已達十七萬二千一百四十一元九角一分、其中之四萬八千五百元四角五分、乃第一線陸軍將士一日戰死精神之貯蓄二萬三千六百卅二圓四角六分、乃日本在華官民之捐款十萬元、爲維新政府第一次捐款云、

照相說明 爲女子籃球賽開始跳球時之一剎那

宣傳局派員赴滬視察

宣傳局爲加强各省市宣委會機構、特派第一科長胡介人、往各省市視察、并協助推進、胡科長於三十日由蘇抵滬、晤滬宣會主席委員淵斌、委員徐森珊等、據悉、市宣會、擬於下月二日舉行常會時、邀胡科長出席指導、

女子籃球賽第一聲
教養所昨對抗育德
到中外球迷蒞場參觀者千餘人

創京市新紀錄之女子籃球賽、於三十日下午四時、教養對育德、在該所籃球場舉行、到中外球迷蒞場參觀者千餘人、鐘鳴四下、銀角一鳴、雙方女將、依次入場、由維濤庭爲裁判、首由教部鄧科長行開球式、雙方各不示弱、滿場飛奔、四分鐘後、教養隊連罰二球、育德球員驚慌失措、均未命中、雖各方時有佳機、惜女將總因力不勝任、故上半場、竟成和局、休息十分鐘、教養隊覺來將應付裕如、仍遣原將應戰、育德似覺不敵、略掉後衛、尤以矮腳虎鄧寶珍、演出最爲引人捧腹累得一球緊抱不放、四顧援軍接應、結果得而復失、可見教養攻勢凶凶、守衛無方、致被教養隊楊步雲連中雙元、王翠如亦緊隨不放、相繼又中一球、育德見大勢已去、精神稍挫、雖教養所不取攻策、然亦無法擲中、後因教養隊又罰一球、致被鄧寶珍擲中、結果以三比一、敗於教養、

模範女中歡迎約賽

京市自事變後之體育事業、蓬勃形態如雨後春筍、先後各組球隊、相繼競賽、茲悉國立模範女中、全體教職員、爲引體育深入社會起見、特組籃球隊、隊員實力異常雄厚、茲爲聯絡本市各友隊友情及互相研究計、歡迎各隊約賽云、

定期舉行踢毽競賽

市立民衆教育館、經該館主任趙春江督促之下、對民衆教育、努力倡導、先後開辦民衆學校、婦女補習班、及成人班等、成績均佳、茲悉趙氏爲提倡民衆對體育興趣起見、特發起踢毽子競賽、定十二月五日開始報名、二十日舉行預賽、定二十九年元旦決賽、聞刻下正向各界徵求獎品、以資獎勵優勝者云、

本市警察廳最近工作概況
徐仲仁在招待記者席上報告
·續·

十、規定本市租賃房屋覓保辦法

查京市爲政治要區、五方雜處、良莠不齊、雖施行保甲制度、但創辦之初、尚難悉臻嚴密、爲嚴防不良份子混入居住、以維治安起見、最近本廳制定本市租賃房屋覓保辦法、凡房主出租房屋、應令房客覓取殷實店保、或委任公務員二人以上之擔保、或居住本市一年以上市民三人之擔保、始准租住、違則酌予房東以相當之處罰、業已出示週知、并印製保單多份、分發各屬遵照、

十一、戶口調查

本廳自本年七月間、舉行全市戶口總複查後、戶口調查工作、益形強化、關於戶政設施、及其他手續方面、經飭主管人員詳加研究、力求改進、復派員前往各區署指導辦理方針、並隨時在各管境內抽查、務期莠民無所混跡、戶口數字、臻於準確、至各月戶口變動情形、歷將數字披露報端、茲將最近十月份全市戶口數字、略列於下、總計戶數一十三萬二千四百零三戶、人數男爲三十萬零五千四百八十九人、女爲二十四萬六千七百八十九人、合計五十五萬二千二百七十八人、

十二、整理全市門牌

本市門牌、本廳於去年冬間、曾整理補釘一次、惟値兵燹之後、市面變遷、日新月異、民居時有變動、此項門牌、歷時既久、遺漏或損壞者在所不免、乃於本年十月間、令飭各屬調查、計應換釘者瓦屋門牌二千五百六十二塊、柵戶門牌三千一百九十九塊、後門門牌八百四十四塊、旁門門牌二百三十一塊、總計六千八百三十六塊、已分別製發整理完竣矣、

十三、公共交通之處理

兩月以來、本廳對於公共交通之處理、計取締違章車輛事件二十三起、取締及整理擁擠事件十七起、其他妨礙交通事件三十起、汽車肇禍事件十五起、綜觀各區署境內交通狀況、比較以前稍有進步、至各交通崗亭建築之改善、及指揮燈之裝設等事、迭經與有關機關商洽、尚在辦理、亦可實現、

十四、擴充消防組織

本廳對於消防事業迭經改進擴充、本年十月一日、復就原有消防隊派出班、擴爲兩分隊、一設於曜關路、一設於鐵作坊、各委分隊長一員、計增設官警共二十七人、至消防器具、除原有救火車等外、所存損壞之小幫浦機八架、並已修理完竣、分發應用、一面對於火警水源、亦經詳細調查、製成公私水井、擴充標牌、發交各區署、釘掛於水井所在地點、俾在救護火警時、便於取水、關於民辦救火會之設立、經一再督促後、除前已成立上新河（西區）安德門、南郊燕子磯、（北郊）及東區等各會外、十月間、又續據下關義勇救火會呈報成立、此外中區、北區、東郊、西郊、各救火會、亦均在積極籌備中、至各會經費、前據救火聯合會呈請、由公家撥款補助前來、當經將原送預算、分別審核所需經常費、經函請市政府酌予補助開辦費、經提請南京治安委員會、在治安費內撥用、現須辦費一項、已經南京治委員會議決照發、惟經常費、尚須與市府再度商妥耳、

十五、違警及刑事案件之處理

本廳在九十兩月間、司法科辦理案件、統計如下、違警案六五五起、竊案一九六起、盜匪案三起、傷害案二五起、烟毒案二七零起、火警案六起、詐僞案一五起、奸拐案九起、雜案三三起、除違警案件隨時即決外、其餘案件、均經依法轉解法院、或主管機關審法、

十六、禁烟概況

關於處理禁烟事項、在九十兩月間、查獲烟毒犯共二七零起、其中無照吸烟者、均抄照禁烟局所頒之南京市違犯禁烟行政處分暫行條例、分別處罰、以重禁令、至吸毒案犯、均移送法院處理、再自九月以後、城廂分駐所及派出所、已增至十二處、警士亦增加二二〇人、共約一千餘人、其待遇在九月前、是一等警士每月十八元、二等警士每月十七元、三等警士每月十六元、現已提高至一等警士每月[illegible]十八元、二等警士每月二十[illegible]元、三等警士每月二十二元、[illegible]長待遇亦加提高、爲一等警長三十一元、二等警長二十九元、三等警長二十六元、各警士較事變前、增加二元至六元、警長則增出八元以上、當此生活程度高昂之時、爲體卹所屬、在可能範圍內、盡量提高、使各服務人員生活得以安定、

報告完畢、旋由徐廳長、陪同參觀所屬警士教練所一週、並至操場檢閱學員各種操法、頗爲整齊純熟、最後並由該廳所屬消防隊、表演各項武術、極爲精彩、至四時許、方盡興辭出、（完）

市警廳請修正警察獎懲條例

京警廳、以現時警察機構、已較前擴充、而內政部於去歲頒布之南京警察人員獎懲條例、似不適用、該廳爰擬具意見數點、呈請內部審核、請將該項條例、予以修正、

籌辦警察子弟學校

南京警察廳、以警察人員、日夜勤務在外、凡待遇亦甚低微、其子弟多無力就學、爰特籌辦警察子弟學校、免費求學、現已呈准內政部許可、校址勘定於慧園街、經費由內政部撥發、聞於明年春季、即可開學云、

二期警官學額已足

內政部警官學校、主辦第二期現任警官班、已於二十日開始授課、惟一部份學員、被甄別後淘汰、致學額不足、曾由內政部分令三省兩市、繼續抽調、現任警官以補缺額、已於二十九日截止、以後報到者、一概不收云、

二區坊長會議決定冬防辦法

京市第二區公所、於二十九日下午二時、在該區會議室召開坊長會議、計出席者有中西南三區警察署巡官及各坊長等三十餘人、主席胡區長、討論事項、一、夜間警察巡察隊、與保甲巡查隊相遇時、應作何表示案、決議、由雙方製定巡視表、相遇時、於表上加蓋圖章、二、巡查遇警時、應如何辦理案、決議、由雙方巡查隊協力合作、予以拘捕彈壓、議畢散會、

華中公司調查各戶用電情形

（本報訊）華中水電公司、茲以本市日趨繁榮、請求接電裝燈者亦相繼增加、爲欲明瞭京市各戶用電情形起見、特派員晚間巡視調查、於十二月十日截止、據聞現已將上述事項、通知市社會局、請其飭令全市保甲長、通傳用電各戶知照、凡遇有持該公司之證明書者、調查時務須予以便利云、

鍛鍊學員體魄 警校購買劍道具

內政部警官學校、爲鍛鍊學員體魄、發揚尚武精神、除購置各種運動器具、以供學員練習之用外、最近復向日本東京神田尚武堂、購買大批劍道具、以備各學員練習劍道之用云、

教養所定今日行初週紀念禮

（本報訊）教育部教員養成所成立以來、瞬屆一年、二十九年一月一日、即爲其成立初週紀念日、該所並於是日舉行紀念典禮、並刊行紀念小冊、分發學員閱讀、以誌紀念云、

交部委李建南兼任滸浦局長

隸屬于維新政府交通部之滸浦局、業經當局議決、恢復修繕工作、至局長一職、業由交通部、委令現任江海關監督李建南兼任、并令剋日接收開始工作、

軍校學員已到齊 五日行開學禮

綏靖軍官學校第二屆學員、現已先後到齊、共計三百餘名、聞於明日（十二月一日）起、着手編隊、共編爲二中隊、每一中隊又分三區隊、二日舉行體格檢查、三日舉行素養檢查、四日整理隊伍、至五日上午九時、（中國時間）舉行開學典禮、正式上課云、

江寧地方法院上月份審理案

江甯地方法院發表十一月份審理案件如下、刑事普通案四十三件、刑事簡易案二百六十件、刑事自訴案四件、民事普通案一件、民事簡易案九件、民事訴訟案一件、刑事聲請案二件、民事保全程序案四件、民事協助事案二件、民事執行案六件、民事其他案一件、民事調查案十三件、共計三百四十六件、

大民會第二支部昨開會員大會

大民會南京市第二支部、主辦之全市支部會員大會、於三十日下午二時、在安品街西園茶社舉行、參加者、計有大民會宣傳部李秀東、組織部林立、第二支部長胡啓閩、及男女會員等一千一百餘人、盛況空前、開會秩序、（一）全體肅立、（二）唱會歌、（三）向國旗會旗行最敬禮、（四）主席報告、（五）演說、（六）提案討論、（七）攝影、（八）散會、主席第二支部長胡啓閩、報告工作概況、次由李秀東、林立相繼演說、次由胡啓閩旋即討論提案、議決、籌備組織孝親會、至四時許攝影散會、

南京新報社發起冬賑募捐會啓事

謹啓者、竊聞積善有餘慶、繫辭之古訓猶存、作善降百祥、伊訓之成言具在、吾輩持身涉世、當行時時方便、今者災黎遍野、慘狀滿目、無食無衣、度生不得、將來隆冬祁寒、更難生活、本報同人、目睹災情、早懷隱痛、因發起冬賑募捐會、爲災民請命、伏希京市諸大善士、共同襄贊、慷慨解囊、事不患乎艱難、得衆擎而易舉、數不拘乎多寡、惟獨力之難支、遙想慈善大家、聞狀定能援助、被災民衆、從茲亦可慶更生、倘荷樂輸、除由本報出具三聯收條外、當即登報公告、藉揚仁風、至將來如何支配、如何散放、當商請主管機關辦理、本報僅負代收之責、此啓、

南京新報同人發起冬賑募捐會謹啓

經濟會各出席代表業已分別啓程赴日
會議日程主席人選已決定

東亞經濟懇談會、定十二月五日、假東京召開第一次大會、華中方面代表、計財部沈次長、實部司長竺楊卿、徐承處、及華中本部長陳紹嬀、常務理事陳日平、除竺司長等已於十一月二十九日乘輪赴日、沈次長因公現仍滯滬、茲悉已定二日由滬乘機赴東京、聞此次大會、各處代表業已分別啓程、現在赴日途中、計華中臨時政府實業部次長陸夢熊、華南廣州治安委員兼民政署長歐大慶、滿洲國代表交通大臣李紹庚、駐日大使阮振鐸、國務院總務廳參事官橫山修一、滿洲經濟會本部長丁鑑修、滿洲興銀總裁富田勇太郎、蒙疆代表自治政府產業部長杜運宇、蒙疆經濟本部長寺崎英雄等、大會日程、規定四天、其主席人選、已決定、計五日、（大會舉行開幕儀式）、六日上午（農業組）、主席石黑忠篤、（金融組）、主席明石照男、下午（鑛業組）、主席松本健次郎、（工業組）、主席津田信吾、七日上午（貿易組）主席森村市左衛門、（交通組）主席村田省藏、下午閉會、儀式由大會發出宣言式、聲明地點、決假帝國飯店舉行云、

臨時中央醫院將開辦門診部
正式中央醫院亦將着手興築

內政部計劃設立中之臨時中央醫院、自遷入白下路、前中國銀行舊址開始辦公以來、實際上已告成立、記者頃據衛生司方面訊、中國銀行房屋、事變後、燬損甚鉅、如欲恢復舊觀、殊非易事、茲幸內部後面若干房間、日內即可修葺完竣、當局擬因陋就簡、舉辦門診一所、以應市民需要、同時中央醫院新院址業已覓定、並繪就圖樣、即將着手興築、故正式中央醫院之成立、大概須在一二年以後云、

鞏固水上治安
綏部着手組織水巡隊

（本報訊）綏靖部近爲加强水上治安之武力、現正積極進行水巡隊之組織、昨據該部某負責者談、綏部對於水巡武力之籌備、向極注重、如本年於滬開辦水巡人員訓練所、添置巡艇等、進行以來、不遺餘力、最近綏部鑒於水巡之組織、確有刻不容緩之勢、現擬將綏部所有小型淺水砲艇多艘、暫爲編組水巡隊、專負長江一帶之水上治安之責、並與友邦軍事、取得密切之聯絡、嗣後江上治安、自將益趨鞏固、至該隊水兵、則由各綏靖區保送過去曾任海軍士兵、及志願純潔者編制云、

來函照登

逕啓者、查十一月二十九日、貴報登載大民會總裁東亞俱樂部歡讌一則、事實微有不符、係立法院溫院長、私人設筵、歡迎松室少將、并非大民會總裁名義請客、請貴報即日刊入新聞欄、俾資更正、此致南京新報社 大民會秘書處啓

社局蔡宗熙講演日本佛教

（本報訊）日華佛教會、附設之佛學院、開學以來、所有學員、均能遵守院訓、辛勤讀書、近以社會局第三科蔡宗熙、最近由日本歸來、對友邦佛學、頗有研究、該會副總裁橫湯通之、特請蔡氏、於昨日下午蒞臨西本願寺、講演日本佛教之宗派問題、佛學院全體學員、均皆出席云、

民衆圖書館改訂閱覽時間

市立民衆圖書館、鑒於天時日短、對閱覽時間、略爲更改、爰自十二月一日起、自上午八時半起、至十二時、下午一時半起、至四時半止、至明年三月份起、仍恢復原定時間云、

（又訊）該館主辦之兒童閱覽室、每日閱覽人數、約在百餘人以上、星期日更形擁擠、致原有位置、不敷應用、擬俟局方經費領到後、再行擴充云、

南京廣播電台播音節目

十二月一日（星期五）（南京時間）

上午

時間	節目	
一一・三〇—一一・五九	家庭節目	（家庭日用常識）（幾種吃蟹的方法）
一一・五九—一二・〇〇	報時	（北京語 日本語）

下午

時間	節目	
一二・〇〇—一二・三〇	故事	（三國志 張鴻儒）
一二・三〇—一・〇〇	唱片	（西洋音樂）
一・〇〇—一・二〇	報告新聞	（北京語）
一・二〇—一・五〇	唱片	（京劇）
一・五〇—二・〇〇	報告節目	（北京語 日本語）
二・〇〇—二・三〇	唱片	（中國音樂）（歌唱）
二・三〇—三・〇〇	經濟新聞	（上海語）（轉播大上海）
三・〇〇—五・〇〇	休息	

時間	節目
五・〇〇—五・三〇	兒童節目
五・三〇—六・〇〇	日語講座
六・〇〇—六・三〇	報告新聞
六・三〇—七・〇〇	皇軍將兵之時間
六・三〇—六・四〇	報告新聞
六・四〇—七・〇〇	對日播送
七・〇〇—七・一五	演講
七・一五—七・三〇	報告新聞
七・三〇—七・四〇	報告新聞
七・四〇—八・〇〇	唱片
八・〇〇—八・三〇	唱片
八・三〇—九・〇〇	遊藝
九・〇〇—九・二五	報告新聞
九・二五—九・五〇	遊藝
九・五〇—一〇・〇五	時事解說
一〇・〇五—一〇・一〇	報告節目

（兒童故事「木偶奇遇記」）（兒童科學研究「植物運動的研究」）（附・兒童笑話）（「很像爸爸」）（劉濤・李君異）（標準語形容村）（黃經）（北京語）（日本語）（南京本發）（大民會第九五次）（北京語）（日本語）（日本音樂）（歌曲）（中國音樂）（歌唱）（話劇）（轉播大上海）（北京語）（轉播大上海）（話劇）（轉播大上海）（北京語）

經濟新聞

市面浮存已告枯竭 豈油險象環生
有買無賣十行九空 益哄益高勢成俏局

(本報訊)本街油市，昨日漲意未告平戢，人心未脫緊俏狀態，零星成交，續有開展，恐市面浮存者，已告枯竭，市場竟成有買無賣之俏局，昨日零星見泰安油三四十石，樞感求多於供，在同行濫拖之下，市價益哄益高，門市應銷者，十行九空，各號呼聲，將重予喊高，三十日豈油蘇油，均守原盤，但暗盤仍繼續看堅云。

棉紗趨勢向榮
行情看穩客銷活躍

(本報訊)京紗市場，因滬紗漸趨平靜，匯市未呈波折，各紗成守沈默，行情看穩，惟交易仍形活絡，去化猶濃，客銷依然緊張，三十日京紗開市，計六支藍雙獅二百九十四元，六支鉄貓三百九十元，十支順手奎星六百元，十支金塔五百二十四元、十支飛虎四百八十元、十六支豐年六百〇七元、十六支金塔六百元、二十支豐年六百五十元、二十支藍鳳六百四十元、二十支仙鶴六百二十六元、二十支仙桃六百二十二元、二十支大喜六百二十元、二十支水月六百四十元、二十支金塔六百二十五元、二十支月琴六百三十五元、三十二支三古藍鳳八百三十二元云。

京市金融
日票稍覺回升 餘均平穩渡過

(中聯社)京市金融市場、自外匯再度放長、業已恢復上週平穩狀態，三十日市場動態，大局尚形平靜，惟日票漸覺好轉，升起二角五分，茲將其動盪錄后、英匯四便士八四三七五、(比上日長〇・〇三一二五)美匯、七金元八一二五、(比上日平)金市大條、三千八百六十五元、(比上日漲五元)飾金、(比上日平)出三百九十元、銀市、(比上日平)出二元八角、進二元六角、銀元、(比上日平)進一元八角五分、華興券、(比上日平)出一百二十八元、進一百二十三元、日鈔滬市收盤、(比上日平)進八十元〇五角、法幣一百二十四元二角二分、出八十元、法幣一百二十五元、京市錢莊掛牌、(比上日各漲二角五分)、進八十元七角五分、法幣一百二十三元九角、出八十元二角五分、法幣一百二十四元六角、

米市交易沉寂 行盤保持平穩

(本報訊)昨日(三十)河下米市到源、雖較前日遜色，但因人心稍安，賣氣不旺，成交祇六百担左右，以當日來源相較，尙屬供過於求，行盤暫居定勢，未呈榮辱，三十日外江到船，雖達十四艘，見貨一千二百擔，但其中雜糧佔全數三分之二，(八百擔)米祇三分之一，(四百擔)內河到五船八車，見貨一千餘擔，廊行見另星貨三百担，晨間開市，走銷呆滯，全城略有補進外，無其他成交，市場沉寂異常，行盤保持平穩，毫無變化，如來源繼續不斷，勢將仍趨下游云。

京市商訊一束
米糧蛋市呈告盤旋 麵粉豈油漲意未戢 糖市雜貨平疲互見 疋頭紙張直趨下游 棉蔴皮市一致堅俏

紗市交易、連日頗爲繁旺、但以三十日華紗交易銳減後、市況起落亦稱平平，茲將成交額劄條行盤、(萬利價)如下、六支藍雙獅三百九十四元、六支鐵錨二百九十元、十支順手奎星五百二十四元、十支飛虎四百八十元、十六支豐年六百〇七元、十六支金塔六百元、二十支豐年六百五十元、二十支藍鳳六百四十元、二十支仙鶴六百二十六元、二十支仙桃六百二十二元、二十支大喜六百二十元、二十支水月六百四十元、二十支金塔六百二十五元、二十支月琴六百三十五元、三十二支三古藍鳳八百三十五元、

(中聯社京訊)三十日京市商場動態錄后、

米市 數日來跌落將及一元、民食問題、稍覺轉佳、本日來源較爲遜色、行盤起落平庸、暫居原盤、計來源外江十四船、雜糧居多約七百担、米四百担、內河五船四百担、八車五百担、廊行三百餘担、成交七百担、行盤糯米二十二元、洋熟十八元六角、黃熟十八元、機米十七元、元熟十六元、糙米十五元五角、稻八元五角、

雜糧 芝蔴綠豆稍見起色、其他仍無甚大軒輊、市氣頗爲消沉、計芝蔴二十六元、綠豆十五元、黃豆十五元、赤豆十四元、小麥十三元、

麵粉 米價雖見回跌、麵市近仍上漲、紅山鹿等牌缺貨、一時恐無回降希望、綠牡丹七元二角、紅牡丹六元八角、藍牡丹四元八角、

蛋市 呈盤旋之勢、漲風稍戢、一時去胃仍形旺盛、惟計鷄蛋七十四元、鴨蛋五十五元

油市 來源不濟、勢將枯竭、市價日趨秀利、各油空盤、又猛漲數元不已、計豈油七十三元、蘇油七十四元、大槽油七十一元、

糖市 交易平平、行情殊無劇烈變化、惟砂糖紅糖則因來源缺乏、略有起色、刻市四號白糖七十元、四五白糖七十元五角、袋赤六十五元、(無貨)枝洋四十一元、提青四十元、冰糖六十元、粗砂八十七元、(無貨)袋白八十七元、棉尖四十元、海赤三十五元、

南北雜貨 棗頭到貨湧旺、而去化因寒冬尙未蒞臨、且貨價本身太高、市民購買力轉弱、交易甚鮮開展、市況反日見抑平、計大香二百元、正二圓一百〇六元、糕粉九元二角、大棗頭號三十四元、二號三十二元、次號三十元、高莊棗頭號二十四元、二號二十二元、次號二十元、律紅棗頭號三十八元、次號三十四元、寧棗頭號七十元、二號三十八元、次號三十四元、西棗二十五元、對江粉絲三十元、龍潭粉絲三十二元、蝦米四十元、白巢二十八元、桐城瓜子五十元、普通瓜子四十八元、

棉布 向因棉紗上漲、市場隨之飛升、近日到貨充足、而客幫採購者寥寥、以致棉布市場、頗呈疲勢、各貨較上週均約賤五六角至二三元不等、四君子貢呢每匹十九元五角、光中貢呢每匹十九元五角、四君子嗶嘰每匹十八元四角、光中嗶嘰每匹十八元三角、龍頭旗本每匹十八元八角、龍頭綫本每匹十八元二角、元色洋綫每匹十八元五角至十九元八角、通州土布每個五元至六元二角、金馬陰丹士林每匹二十六元二角、銀馬陰丹士林每匹二十五元八角、

紙張 紙市鬆動、存貨充足、各貨一致下降、表芯紙跌風尤厲、各商店雖均存貨充足、但均徘徊不肯脫手、計東洋新聞紙每令十七元五角、西洋新聞紙每令十八元八角、有光紙每令八元三角、表芯紙每件十一元五角、百吉邊每件四十五元、江南連史每令十三元二角、道林每磅六角、天章連史每件五十三元、毛太每件三十元、

蔴市 新蘇蔴略有點綴、然搬運極感困難、且輸出爲數甚微、供求仍欠均衡、故市價頗頻上昇、刻市青蔴、(各漲三四元不等)白苧蔴二蔴一百元、頭蔴九十四元、(缺貨)魁蔴、(即火蔴)六十五元、黃岡蔴二十元、蘇皮二十六元、

皮毛 皮毛市場、邇來洋莊需求甚殷、新貨出口皮毛絡繹於途、市況反以新貨供給較旺、一向尙稱穩定、計鵝毛三百六十元、鴨毛一百六十元、豬鬃二寸六百元、三寸一千二百八十元、四寸三千八百元、五寸四千八百元、六寸七千二百元、豬毛三十元、羊毛二十元、黃繩皮一百三十元、黃乾皮一百十元、綿水皮五十八元、縮水皮四十五元、

生棉 時序入冬、江北今歲新棉、產量亦未見豐富、市況廣續挺秀、現每擔市價八十四元、

麵粉市氣秀利 綠牡丹牌續漲一角

(本報訊)麵粉市況、邇來因滬廠產量告減、到貨頗稀、市場本客去化、俱趨濃厚、貨主人心看俏、客幫在京坐地狂吸、幸籠貨剩餘過多、門市尙勉力支持、昨日有恆公司開盤、綠牡丹又見每袋跳高一角、紅牡丹、藍牡丹掛牌均平、市況暫取徘徊、倘後援仍湖延滯、猛漲勢所難免云、

商情

米類(每石價)

品名	價
黃熟 上	一八・〇〇
中	一七・七〇
次	一七・四〇
洋熟 上	一八・七〇
中	一八・四〇
次	一八・一〇
晉通機米	一七・〇〇
元熟米	一六・〇〇
糯米	二二・五〇
次	二二・〇〇
玉黍 上	一〇・〇〇
次	九・〇〇
綠豆	一五・〇〇
黃豆	一五・〇〇
豌豆	一四・〇〇
寶豆	一四・〇〇
芝蔴	二六・〇〇
小麥	一三・〇〇

油糖類(每担價)

品名	價
大連豆油	(缺貨無市)
生油	缺貨
會豆油	七五・〇〇
菜油	缺貨
淮豆油	缺貨
秋油	一六・〇〇
蘇油	七三・〇〇
精油	一八・六三
鹽	一七・二三
三五白糖(每包價)	缺貨
四五白糖	七〇・五〇
四號白糖	七〇・〇〇
代六號白糖	六四・〇〇
枝洋(每担)	四一・〇〇
提青(每担)	四〇・〇〇
砂糖(每担)	六五・〇〇
冰糖(每包)	三二・〇〇

麵粉(每袋價)

品名	價
綠牡丹	七・二〇
紅牡丹	六・八〇
藍牡丹	四・八〇
綠山鹿	七・〇〇

煤炭價

品名	價
紅山魯	六・七〇
福三號	五・七〇
鴻基煤	八五・〇〇
中興塊	一二〇・〇〇
中興屑	七〇・〇〇
陵山煤(每噸)	六五・〇〇
山東屑(每噸)	四八・〇〇
煙塊(每噸)	一〇〇・〇〇
開平煤	七六・〇〇
河北煤	一一〇・〇〇
紅煤屑	八六・〇〇
煤球	每元二十五斤
價擦炭(每擔)	四〇・〇〇
鋼炭(每担)	(缺貨)
水柴(每担)	一二・〇〇
黑炭(每担)	一一・〇〇

香煙(每箱價)

品名	價
大英牌	七一〇・〇〇
老刀牌	四七四・〇〇
仙女牌	三六八・〇〇
品海牌	四一〇・〇〇
金字塔	四〇五・〇〇
愛而多 日幣	二五〇・〇〇
黃錫包 日幣	二三五・〇〇
美麗牌 日幣	一五〇・〇〇
禮拜堂 日幣	一一五・〇〇
白金龍罐裝	七二〇・〇〇
大長城	四六〇・〇〇
小長城	三三六・〇〇
大聯珠	三八〇・〇〇
大香檳	四二〇・〇〇
明星牌	三二〇・〇〇
百花牌 法幣	一四二・〇〇
雙斧罐 日幣	一三一・〇〇
雙斧牌 日幣	二一五・〇〇
全祿牌	二二七・〇〇
指南牌	一八二・〇〇
長壽牌	一四二・〇〇
吉祥牌	一七三・〇〇
大前門	二八〇・〇〇

酒類(每担價)

品名	價
燒酒	二八・〇〇
泡子	三六・〇〇
高糧	六〇・〇〇
紹興	二六・〇〇

金銀市價

品名	價
金買入(市平)每兩洋	三六五元
金賣出(市平)每兩洋	三九〇元
銀買入(市平)每兩洋	二元六〇
銀賣出(市平)每兩洋	二元八〇

銀幣折兌

品名	價
華興票買進	一二三・〇〇
華興票賣出	一二八・〇〇
法幣百元換日票進	八〇・七五
法幣百元換日票出	八〇・二五

雜品(每箱價)

品名	價
美孚洋油 原聽	一三・八〇
亞細亞煤油 原聽	一三・六〇
光華煤油 原聽	一三・四〇
幸福洋油 原聽	一三・六〇
鎮江火柴(每箱價)	二三・〇〇
南京火柴(每箱價)	二三・〇〇
僧帽牌洋燭	一五・〇〇
飛艇牌洋燭	一四・〇〇
岡本肥皂	一三・〇〇
日光牌肥皂	一九・五〇
鹼 每担	一二・〇〇

上海經濟市況

外匯

英匯現貨
開盤四便士一六分之一三
收盤四便士六四分之五三
最高四便士一六分之一三
最低四便士一八分之七
十二月
開盤四便士六四分之五一
最高四便士六四分之五五
收盤四便士六四分之五五
最低四便士六四分之五一
美匯現貨
開盤七金元一六分之一一
收盤七金元三二分之二一
最高七金元八分之七
最低七金元一六分之一三
十二月
開盤七金元一六分之一一
收盤
最高
最低

日鈔
開盤 賣(售)八〇元一二五
買(購)八〇元三七五

華興券
美匯九金元四分之三
英匯六便士
法幣(賣)一二三元
法幣(買)一二八元

匯劃
四・一〇
四・三〇

金條
開盤三・八七〇

公債
統一戊 開盤四八・〇〇 收盤四八・〇〇
統一丁 開盤 收盤四五・九五
統一丙 開盤四七・〇〇 收盤四七・〇五
統一乙 開盤 收盤四八・五〇
統一甲 開盤五七・二五 收盤五七・三〇
收盤三・九二五
最高三・九二五
最低三・八六六

棉紗
日光(一六支)六二〇
藍鳳(二〇支)六五〇
彩球(三二支)七八〇
立馬(四二支)八八五

棉布
四君子(四綾)六三〇
四君子(五支)六四五
龍頭(細布)一九・一〇

外棉
印棉(白洛去)一八八・七五
(亞尼甘)一八〇・七五
巴西棉一九八・七五
美棉一八九・〇〇
通州棉一六〇

雜糧
大豆油 九五・五〇
大豆 一八・五〇
花生油 八二・〇〇
桐油
麵粉 七・六五

米
江蘇米 三四・二〇
蕪湖米 三五・〇〇

日本經濟市況

糖
精糖 五四・五〇
白雙 五一・五〇
赤雙 四〇・〇〇

東京匯兌 近期
美匯 二三金元一六分之七 售
二三金元三二分之一五 購
英匯 一先令二便士一六分之七 售
一先令二便士三二分之一七 購

正金掛牌
美匯 二三金元一六分之七
英匯 一先令二便士一六分之七

神戶雜糧 圓
黃豆白眉 現貨 一六圓六五
到貨 一四圓一〇
豆餅近期 四圓〇〇
小麥內地貨 一三圓三五
小麥滿洲貨 圓無市
硫安現貨 三圓九四
滿洲麩皮 圓無市
上海麩皮 五圓六〇

大阪製粉油市價
小麥粉現貨 五圓三〇
小麥粉遠期 圓無市
菜子油 圓無市
棉子油 一三圓四〇
豆油 一二圓五〇

大阪棉布現貨
龍頭 七圓一五
鵝鳥 七圓〇〇

大阪棉紗現貨
人面 二〇分之二〇 六圓一〇
三圓八二五
軍人牌 八圓〇〇
雙鹿(一六支) 二六圓一五
金魚(二〇支) 二七圓三〇
白鐘(三二支) 三二圓六〇
雉子(四二支) 三六圓三〇
岩國 四〇デニル 九二圓七〇
絹紡絲 五八〇圓

大阪棉花 下午開盤
一二月 元
一月 元 休
二月 元
三月 元 市
四月 元
五月 元

大阪棉布 下午開盤
一二月 元
一月 元 休
二月 元
三月 元 市
四月 元
五月 元

歐美經濟市況

銀塊市況
倫敦近期 二三辨士 八分之三
遠期 二三辨士 二分之一
孟買近期 六一羅比 一六分之一
中期 六二羅比 一六分之三
遠期 六二羅比 八分之五
紐約公表 三四仙 四分之三
倫敦金塊現貨

李物浦美棉
一六八先令
一月 七辨士三二
三月 七辨士二八
五月 七辨士二五
七月 七辨士二一
十月 七辨士〇六
現貨 七辨士七三

紐約定期生絲市況
第一約定(自十四中)
一二月 三金元三九仙
一月 三金元三五仙
二月 三金元三三仙
三月 三金元三一仙
四月 三金元二八仙
五月 三金元二五仙二分之一
六月 三金元二二仙
七月 三金元二一仙

紐約定期生絲市況
第二約定(自廿一中)
一二月 三金元二二仙
一月 三金元二四仙
二月 三金元二二仙
三月 三金元二〇仙
四月 三金元一八仙
五月 三金元一六仙
六月 三金元一四仙
七月 三金元一二仙

紐約定期棉花市況
舊規定
一二月 九仙八八－八八
(九分之二叶檔)
一月 九仙八三－八三
三月 九仙六八－六九
五月 九仙四三－四二
七月 九仙〇七－〇七

現貨 十仙一一 無市
開盤 九仙六六－六六
三月最高 九仙七一
最低 九仙六一
新規定
一二月 十仙〇三 無市
(一六分之一五叶檔)
一月 九仙九八 無市
三月 九仙八八 無市
五月 九仙六二 無市
七月 九仙二七 無市
十月 八仙五五－五五
現貨 一〇仙三一 無市
開盤 九仙八九－八九
三月最高 九仙八九
最低 九仙八九

倫敦匯兌市價
匯紐約 四金元〇二仙
匯巴黎 一七六法郎
匯荷蘭 七基爾德五二

倫敦遠東匯兌市價
匯上海 五辨士 三二分之一
匯孟買 一八辨士 三二分之一
匯香港 一五辨士 四分之一
匯新嘉坡 二八辨士 三二分之七
匯日本 一四辨士 三二分之一五
匯西貢 一四辨士

紐約匯兌市價
匯倫敦 三金元九〇 八分之一
匯同三個月遠期 三金元八三 八分之三
匯上海 八金元〇〇
匯日本 二三金元四七
匯柏林 四〇仙〇〇
匯荷蘭 五三仙〇九
匯巴黎 二仙二一 八分之三
匯同三個月遠期 二仙一二 八分之三
匯比利時 一六仙五五

戲劇類

首都大戲院
今天最高貴獻映
新奇的理想 豐富的趣味
韓蘭根 劉繼羣 (二位寶貝) 更賣力 更進步 最後搭擋
湯杰 許曼麗 顧梅君 合演 楊小仲編導
科學的觀點 強烈的笑料
六十年後上海灘
滑稽突梯 根據科學理想 未來的六十年以後大上海
房屋能變天 汽車能上天 吃飯用機器 剃頭三秒鐘 走路等於飛 天氣由人製
不是荒唐胡鬧無聊 空談完全實際理想 笑痛肚皮

中央大舞台 錦記 地址淮海路十五號
重金禮聘童伶鴻春社全班藝員一百餘人
秦秦秦 巧寶巧雲巧鈴小達子
今天日戲 臙脂虎 周歸天 生死恨
今日夜戲 焦贊發配 姜子牙賣麵
預告 頭本狸貓換太子 趕製機關佈景一俟排練純熟即行公演請觀客注意開演日期

南京大戲院 夫子廟姚家巷
對號四角 普通二角 正廳五分 捐稅九分 加外
陳趙林于 吉瑞 韻聲 素蘭 占元
今天日戲特別貢獻
今日夜戲 趕三關 大蜡廟 探相 新八十

明星大戲院 地址四象橋
風雨無阻 照常開演
評劇 趙鳳珍 曹金順 皇后 筱荷花 及全班坤名藝員合演
日戲 雙美奇緣 雙婚配 全本女貞血
夜戲 井台會 替兄報仇(全部武松)
預告 新排 全本法門寺 星期日演

羣樂戲劇廳 夫子廟
黃桂春 黃桂秋 打漁殺家
王金樓 王琴鳳 牧羊卷
◀各大歌星蓁芳會唱▶

全安戲茶社 地址夫子廟 A374
今日彩排
花美蓮 王雲聲 賣花絨 洪羊洞
各大歌星 藝芳會唱
預告 蓮香傳 李十娘
排演純熟即日公演

月宮戲茶社 夫子廟
今日加演化裝彩排
十二月一日星期五准演 每日下午五時開演
雪萍 反串馬玉英 童素芳 小生郭少英 拾金 黃鶴樓
特煩諸大歌星藝芳會唱
方生 玉花死恨
諸君注意 特聘名師連排 預告 明日起 星期六演 三星期准演 風雨不更

新亞俱樂部 夫子廟貢院東街卅一號
上午十時至下午七時止 遊唱劇!!! 伴歌平
陳菊英 蔣慧萍 陳小玲 李杏英 對美英 殷阿囡
王素貞 陳蕙娟 張素珍 楊妹妹 金妹妹 韓根英
特請歡美英小姐今晚參加
茶資 男賓三角 女賓五角
每日下午四時開始營業 A373

秫陵春書場茶社 夫子廟貢院街 維揚
諸品茗茶 京江餚蹄 三鮮大麵 各種便碟
細點維揚 五味干絲 各種炒菜 代辦酒席
營業時間上午六時起至下午一時止 鼓書下午兩場照常營業 A389

鞋帽類

盛錫福 發行所建康路三山街
本年度最新鮀魚式 皮手衣
購本廠呢帽保證 包管退換 免費修理 大批備齊歡迎選購 A96

大喜老牌
套鞋 面袋底斷 保證掉換
球鞋
各大百貨商店均有出售
三華橡膠公司 昇州路二六號

久福 天津 建康路 承恩寺
鞋
憑雄厚技術 造大量時鞋 作偉大貢獻 求顧客滿意 A267

天津三聚鞋莊 中府華東路街
本號經營數十餘年 向抱 在茲所需原料飛漲之際 本號不惜工本 選最高尙材料精製新式男女各鞋 特加提高 精良耐久 承蒙惠顧 竭誠歡迎 A71

華美男女鞋室 夫子廟
現到 各種色皮 各種麂皮 各種絲絨 各種毛呢 樣式
尙有其他各式男女走鞋 定價普通 歡迎比較之
中根高根 特奇新穎 新穎美觀 男女兼有 A11

洋服類

三江商行 建康路二〇一
南京市洋服界首席
香港光華洋服製裁專門學校高材生 試錄取計叁十四名在第三工廠服務 於十一月二日在本行考 A81

新鴻大時裝公司 上海分此開
科學西裝 專做女子大衣 特請科學技師
本公司之出品 特請化學技師 專做各種皮貨 摩登皮襟大衣 各種男女襯衫 各式工裝童裝 各種時裝內衣 定做決不遲期
南京夫子廟一二六號 A374

大新公司 建康路一五一號
馬褲呢大衣 眞絲絨旗袍
大會
秋季大廉價

各地通訊

滬西刁民抗不繳捐 財局籌有對策
添派市警會同徵收違卽拘辦

（中聯滬訊）滬西區房捐事宜、自去歲三月間起、自設財局滬西區稽征處以來、極爲順利、惟以越界築路區內、住戶商號以及各種工廠、仗有工部局之護符、竟抗不繳納、殊屬有損法紀、其中雖有一二住戶照例繳付、終屬少數、周局長爲澈底解決此項徵收困難起見、爰於日前令飭西區辦事處、對於冬季房捐、限於十一月卅日起、由該區徵收員、會同市警四十名、先赴愚園路各里弄收取、如發現有故意推諉留難、將由市警拘送該管署從嚴懲辦、以符功令、至於所徵額、共分商店、住戶兩種、商店依房租率徵百分之十一、住戶徵百分之九、倘有不足百分率或超過者、均照此類推云、

中聯社杭分社社長 潘英積勞病故
身後蕭條遺有寡婦孤兒

（中聯社三十日杭州電）中聯社杭州分社社長潘英先生、爲杭市新聞界前輩、學識經驗兩俱豐富、爲人豪爽好友、友衆受其惠者甚多、事變後、出任新浙江日報總編輯、時在軍興時期、民衆多避居鄉間、潘先生以溫和筆調、勸導市民復歸、重振家業、並向當局建議種種撫慰復興辦法、未及三月、成效大著、民衆閱報、知杭市近況、相繼來歸、迨新浙江日報改組杭州新報後、卽就中聯社杭州分社長職、其時省市政府、亦相繼成立、潘先生以通訊社社長、爲宣揚政情、傳達民意、故對通訊事務、努力求進、於浙省市之復興、厥功甚偉、前任市社會局長許守忠、慕潘先生才能、延請協助辦理社會教育事宜、吳翁二局長、亦深爲器重、而潘先生對社會教育、亦貢獻良多、最近南京開宣傳會議、潘先生亦奉召晉京、沿途車塵勞頓、多受風寒、回杭後遂感覺不適、並以在京多日、杭社事務諸待整理、朝夕從公、不無繁勞、致患咯血之症、友好雖力勸休息、但潘先生以社務爲重、仍抱病從公、迨二十五日深夜忽氣喘甚劇、卽遍請中西醫診治、漸見痊可、二十八日上午、猶與友朋談笑自若、至下午忽吐狂血、症狀甚危急、延醫診治、詎料竟呈不治、延至下午六時逝世、新聞界同人暨各友好、得此噩耗後、咸萬分悲悼、潘先生身後、極爲蕭條、遺寡妻及孤兒女各一、茲由杭州新報、市府、社會局、及中聯社同人、組織治喪處、爲之料理身後、定三十日下午一時大殮云、又訊、浙省新聞記者俱樂部、潘先生亦爲委員之一、該部同人、已在會議、定期舉行追悼會云、

繅絲廠公會日內可成立

上海　（中聯滬訊）本市同成怡和恒大等繅絲廠領袖、鑒於戰後以來、繅絲業被燬損失重大、同業散漫不堪、幸租界區內繅絲業、尙稱發達、復工絲廠已達四十三家之多、茲爲鞏固同業發展業務、保障權益計、特聯合同業組織繅絲業同業公會、現悉、籌備事宜大致已將就緒、約於日內召開成立大會、推選主席委員主持會務云、

滬高三分院聲明 吳廷琪未失蹤

（中聯滬訊）滬高三分院刑庭長吳廷琪、傳已蹤跡不明、頗爲各方所重視、茲據高三分院今日（廿九日）發表聲明、謂吳庭長并未失蹤、日來因患病、請長假、致已現住滬西某醫院靜養中、至一切經辦案件、暫行延期審理云、

張培堯等集款 呈請興修淮堤

（中聯蚌訊）安徽建設廳、日昨訓令鳳陽縣略謂、據張培堯等五人呈請興修淮堤、熱心公益、並集資二千元、以補興修費用、當此水枯之際、淮堤興修、爲必要之圖、仰該縣公署會同派員前往查勘、詳加估計、聞縣署已遵照辦理、

如臯縣署舉行成立初週紀念

（中聯社南通三十日電）昨日爲如臯縣署成立初週紀念、縣署於上午九時舉行隆重典禮、到有該縣各機關團體、及友邦駐地軍長官、并到有南通特務機關長村上少佐、薛知事代表李傳舒、林警所長等數百人、首由薛知事報告一週年來之政治設施、次由來賓村上少佐駐軍神代司令、薛知事代表等相繼致祝詞、直至十時許、始攝影禮成、又本縣所屬各城鄉村莊市民商號、爲慶祝縣署初週典禮、除舉行各種娛樂、以示慶祝外、并恭製匾額一方、贈呈縣署留紀念、

合作社規定搬運手續費

蚌埠　（中聯蚌訊）蚌埠合作社、對於貨物、搬出搬入繳納手續費問題、雖以分別等級、業經印製表格、擬發各商遵照、聞仍有未妥之處、前日下午特召集理監評聯席會議、詳加研討、已按照現在市情、重新決定、於二十五日正式公佈云

皖建廳令各縣公署 訪察農村疾苦

（中聯蚌訊）安徽建設廳爲復興農村、關懷農民疾苦、特訓令鳳陽縣公署、文云、案准實業部復興農村事務局公函、以事變以還、各地農村、均蒙相當損害、復興之道、任重事繁、本局職責所、節經按照實業部復興農村三年計劃、擬具實施辦法、隨時呈請核辦、俾期逐步推行、以紓農困、惟以經費無多、未設分局、對於各地情形隔閡、夙稔執事、關心民瘼、各屬各縣區署又皆與民接近、農村疾苦、知之尤深、近來施行救濟者、關於復興事業者必匪一端、尙祈逐案詳細見示、俾資借鏡、其有良法美意堪作模範者、並當轉請他省市仿照舉辦、嗣後仍希隨時關照藉供參考、至級公誼、除分函外、相應函請查照辦理、合行令仰該縣遵照、

召集會議商蚌市土壕工程

（中聯蚌訊）安徽建設廳、以蚌埠市週圍之土壕工程、關係極爲重大、該廳有鑒及此、特於二十七日午後二時在會議廳、召集鳳陽縣公署、公路工程局暨該廳秘書主任科長技正等、討論蚌市週圍土壕、建築工程事宜、以期防範水患云、

青島明華銀行債權團 成立經過情形

（青島訊）市公署據社會局呈報、青島明華銀行新債權團成立經過情形、已准予備案矣、呈文覓錄如後、呈爲呈報青島明華銀行新債權團成立經過情形、懇請鑒核備案事、案據青島明華銀行破產管理人陳淵、及同行債權人彙東海飯店整理委員李國圭、呈、略稱、以明華破產有關東海飯店股東會議、決議出售、以便擁還現款於各債權人、呈報請預備案等情前來、經查核（一）東海飯店之出售經股東會、（在未發股票前、由整理委員會代行）、議決其買賣契約、在美國及日本領事館官員面前宣告成立、且該飯店係美國法人、並職局無何等意見、（二）該飯店資本、總額六十五萬二千七百五十元中之股金、五十餘萬元係屬青島明華銀行債權人所有、將售款攤還於該行各債權人、自屬當然之事、（三）東海飯店改組新公司後、雖有發行股票之議、但始終未曾實行、故該飯店、仍由整理委員會管理之、而青島明華銀行債權團推選、該飯店今既出售、以售款攤還各債權人之事、自應由債權團辦理、（四）東海飯店股東會、曾授權與正委員長亞當姆斯及滋美亨利二人主持出售事宜、該亞當姆斯等存於本市匯豐銀行、因青島明華銀行債權團爲責無人、尙未交付、（五）各債權人、咸感生活困難、盼望早日分配、該項售款、尤恐巨款握於外國股東之手、存入英商銀行、遷延日久、深慮變化叢生、（六）青島明華銀行、尙有其他零星財產、可以變價、亦待處理、基於上列各項情形、該債權團理一切清理事宜、均待債權團辦理、查該行債權團、原有全權代表袁道冲等七人、均於事變前離青他往、促其返青料理明華債權事務、勢所難能、而東海飯店、售款急待接收、於情於勢、組織新債權團、均屬急不容緩、是以職局據呈後、卽行批飭該破產管理人等、從速召集各債權人另選全權代表、組織債權團、旋據呈復定於十一月五日下午二時、假青島商會舉行債權人大會、選舉全權代表、職局當派股長上西要等前往監督、開票結果李國圭等七人當選、爲全權代表、另選候補六人、以備遞補、新債權團、於是成立、查該青島明華銀行、前以厚利吸收存款、至停業時存戶達四千餘戶之多、債款約三百萬元之巨、此項存款莫非市民汗血之資、甚至販夫走卒、亦爲債權人、影響之巨、莫此爲甚、前市政府因債權人之迭請施以行政處分、由債權人組織債權團、由張炯伯出具權柄單訂立和解契約、以資處分財產、當時雖曾分配債款、但爲數極微（五百元以上百分之三以下百分之五）自事變後代表離青、陷於停頓、迄今又復兩載有餘、債權人創深痛巨、自在情理之中、茲新債權團業已成立、且開始繼續舊債權團辦理清理事宜、除隨時督促以紓債權人痛苦外、理合將新債權團成立經過情形、抄同原呈及附件暨新全權代表名冊一份、一併呈報伏祈鑒核、備案、實爲公便、謹呈云、

建新胥門城門 標價萬元左右

吳縣　（中聯蘇訊）自胥門天賜莊殿衙前起、經十全十梓等街、直達環城馬路、以完成東西直徑長幹路交通之新胥門設計、就緒多時、城外新道路、亦在拆讓障礙房屋、施工建築、其新城門工程、同時亦已決定十二月一日開工、茲悉投標

慈善事業漸次恢復

蕪湖　（中聯蕪湖訊）本市慈善事業、在事變前、其規模較大者、厥惟育嬰堂與養濟院、本年春季、朱知事聘任朱介眉、秉允堂長院長、從事整理、先後撥款一千五百元、修葺兩處房屋、迄今數月、整理工作告竣、友邦長官、熱心督促、以期早日開辦、茲悉養濟院方面、募集基金、對每月開支三百元、能敷本年之譜、以故收容孤苦三十餘人、供給宿食、每日一粥一飯、預定以收足六十名爲限、育嬰堂居難民二十八家、刻已先後遷出、日昨特務機關憲兵隊、均往察看、對宋堂長之部署、頗加贊許、該堂原有田租收入、聞可得四千餘元、經已決定先收養孤兒六十名、於十二月一日實行、一俟經費充裕、再行辦理育嬰、又大江救生局、原有紅船四隻、約値萬餘元、加以每月可收房租三百元、故能辦理二十餘年、邇以房租停收、難復舊觀、昨經整理委員會之決議、先將修好紅船兩隻、改作江渡、徐圖擴充云、

市衛生局 卽日開始辦公

漢口　（中聯社三十日漢口電）漢市府新設衛生局、辦公地址、經該局局長王大德、商得財政局、各勻出房舍一部、爲該局局址、二三日內佈置竣事、卽可開始辦公、

皖財廳發行 銅元流通券

（中聯蚌訊）安徽財政廳、鑒於近時輔幣奇缺、金融呆滯、商販交易、找另艱窘、爲設法調劑、以應實際迫切需要起見、特着手印製銅元流通券、以雙十銅元爲標準、分一枚、二枚、十枚、二十枚、四十枚五種、該廳已備文呈請省府、轉咨財政部備案、

津市倉庫業中心 漸次移於河東

（天津訊）津市自市場繁榮而後、各業業務、極爲蓬勃、尤以本年入春後、最爲活潑、無何種商業、俱有新字號之創設、在春季、以英法租界內爲最多、大街小巷、俱遍爲商號所佔據、彼時市場之繁榮、良可見及、雖亦華日各區域內之商業、亦逐漸開展、惟不如英法兩租界內之衆、迨英法租界被隔絕後、各業依賴英法租界之惡習慣、乃漸次解消、然最大之商業、仍緊在該兩租界內營業、惟不如隔絕以前之活潑耳、維以大水成災、英法租界內之商民、無不感受嚴重之打擊、所有產品俱被水浸、生計亦無力維持、故大水稍退以後、該兩租界內之商業、雖未至一蹶不振之局面、但各商則以業務無從開展、一致向市區內及日義兩租界遷移、據市場傳出消息、各業由英法租界內遷出者、當以紗布、食糧、五金、顏料、紙張等業爲最多、其中感受打擊最爲嚴重者、除上述各業外、當以倉庫業爲烈、蓋以國內外運津之貨、往昔俱貯存於英法兩租界內、貯存於市區及日義兩租界者、則極寥寥、自英法兩租界之交通隔絕後、該兩租界內之倉庫存貨、漸次移於市區及日義兩租界內之各倉庫、國內外運津之貨、各商亦不再運往、致英法兩租界內之貨、已無甚現貨貯存、茲所有者、俱係六月以前運進之貨、爲數已不及十日十分之三四、其餘數量俱貯存於市區者爲最多、英法兩租界內之倉庫業不振、其直接感受打擊者、固爲各倉庫、然實際言之、則爲金融業、蓋以津市倉庫、除碼頭倉庫外、悉爲金融業所附設、故津市金融業爲避免此項失計、現正積極在市區及日義租界內、尋覓相當地址、將其業務移出、刻間、一般經營倉庫業者、其業務中心、漸次移於河東一帶、日後河東之繁榮、將爲津市中心樞紐矣、

吳縣截獲私運白米 省府決予悉數充公
並令民廳擬具處置辦法

（中聯蘇訊）關於三豐米行私運白粳一案、經民政廳電省核示、茲悉、省府以三豐私運白粳二百五十包、無運輸執照、又在禁運之後、且有逆交上海之信件、顯屬私運、應先悉數充公示儆、並令民廳擬具處置辦法、呈省核奪云、

省會警局擬建 大規模拘留所

蚌埠　（中聯蚌訊）安徽省會警察局、以本埠爲省會所在區域、而無大規模之拘留所、雖有法院設立、該局爲鞏固治安、防範宵小起見、前特勘定蚌埠國治街警察署后進空地一方、擬建築大規模拘留所一所、茲悉該項計劃業已告就、一俟經費撥下、卽可開始興工建築云、

南市難民區 發放寒衣
總數共八千套

上海　（中聯滬社）南市難民區監察委員會、以目下天時嚴寒、難民缺乏寒衣、曾經募集八千套、茲悉、該會於二十九日開始發放、並由該會特區辦事處主任顧綸氏親自分發云、

各商幫籲請 免徵營業稅

蕪湖　（中聯蕪湖訊）本邑一切政費、每月不敷約四萬餘元、多方籌劃、終鮮善策、頃因田地稅方面、布告開徵千分之三十營業稅、總商會據各商幫之陳請、特召開董監聯席會議、僉以短期營業稅、窒礙頗多、不特稅收難望增加、且徒有損蕪市商業、決請卽日函請稅局免予啓徵云、

市秋季運動會 定星期六舉行

漢口　（中聯社三十日漢口電）漢市秋季運動會、因天氣漸寒、經當局討論、決停止俟明年時暖舉行、茲悉、各校學生代表、以各生經多日之練習、忽然停止、未免大殺風景、乃要求教局、仍擇期舉行、業經教局同意、並與關係方面商討、議決於本星期六（二日）舉行、

市衛生局擬定 預防煤毒辦法

北京　（北京訊）北京特別市衛生局爲預防及時易火之煤氣中毒、現擬定預防辦法十項、喚起市民注意、並起製煤氣救急藥液、分發備用、茲錄辦法如次、（一）煤爐之開始升火、或添煤時、必須放置屋外、俟濃烟及綠色火餘消失、爐煤紅透後、再行移入室內、（二）室內使用火爐時、門窗應有通風裝置或氣眼、決不可使之嚴閉、（三）室內溫度、不可高於華氏六十八度、濕度與溫度之差、不可至二度以上、（四）寢室內之火爐、如未裝置煙筒、在就寢時、以不放置於室內爲最適宜、（五）室內放置煤爐、同時務要伴放水壺、以資調節空氣濕度、並緩和煤氣、（六）使用煤爐之最安全辦法、就是裝置烟筒、（七）倘有中煤氣毒患者發生、務須急速抬至室外、使之接觸新鮮空氣、（八）抬至室外後、如患者呼吸困難、應速行人工呼吸法、以資解救、（九）在解救當時速以棉花醮本局所發之藥水、置於患者鼻孔、俾其吸入、或以本藥水一分、對水八分、令之內服、（十）解救已得復生、卽抬入空氣流通之室內、令之安靜休息、

蠶業指導處 下月一日成立

吳縣　（中聯蘇訊）吳縣蠶業指導辦事處、定十二月一日改組成立、計主任一員、下分技術事務二股、設技術員二人、辦事員二人、下年度事業設施、正計劃中、至第一第二兩長期指導所舉辦之蠶戶訓練班、約須來年二月開辦

民教館免費種痘 並舉行家庭訪問

吳縣　（中聯蘇訊）吳縣民衆教育館、爲便利民衆、特開設診療班、定十二月一日起每日下午一時至三時、由縣衛生所、指派醫師免費佈種牛痘、該館並爲明瞭施教區居民情形起見、是日起舉行施教區家庭訪問云、

米麥船被刼 警所截獲發還

南通　（中聯社三十日南通電）南通城南原灣等六大行、日前由田民船在唐閘購運米麥、詎於中途遇匪搶刼、幸船夥機警、當艦隊登陸、向警所報告、隨經警所派隊跟蹤追緝、結果匪衆遁去、所裝運之米麥、已由所長查明發還事主、並將出力員警、呈報薛知事請求嘉獎、聞薛知事已撥款一百元、交警所轉給、以資激勵云、

武漢統稅收入激增 每月總額達百餘萬

（中聯社三十日漢口電）武漢特別市統稅署、上月份、連同武昌漢陽兩區各徵收所、經收統稅、在總計共收一百零五萬餘元、已超出比額、至本月收入、尙在統計中、聞與上月收入、將不相上下、

徐市簡訊

不准缺席
（中聯社徐州訊）蘇北全區十七縣縣政會議、已定於十二月十四五六三日舉行、一切籌備、均告就緒、專署昨日分電各縣縣長、屆時出席與議、如無特別事務、不得委派代理人云、

滙欵賑災
（中聯社徐州訊）徐州市振濟水災委員會、前曾募得八千元、比經開會支配、計冀東一千元、天津三千元、蘇北一千元、蘇北各災區三千元云、

戶口增加
（中聯社徐州訊）徐州市戶口、截至十一月中旬止、計二八五七四戶、男六〇四四一口、女五二四九二口、合計一一二九三三口、較之十月份、增五五戶、男女二八〇口云、

牲畜比賽
（中聯社徐州訊）徐州市牲畜、卵類比賽會、原定十一月廿四日起比賽一星期、現以各類牲畜送到不齊、已展期於十二月中旬云、

建築工程招標廣告!!
一、地點　太平路福建里十一號
二、名稱　興建公寓
三、公寓內部改造工程
四、投標者限於十二月一、二、三日自十一時至十二時止（中國時間）至興亞儒面議

中外舊郵票
本社係受美國各郵票公司委託代收新舊郵票册出價之高定能使君滿意請駕臨面洽
南京郵票社珠江路六四號鐵路旁邊　A371

郵票
重價常年收買中外新舊
南京平昇橋二號姚平昇巷號館　A375

紅玉萍果　大宗卸進　廉價批發　歡迎惠顧
土橋號　中山東路二〇一號　電話二一二四六號　A393

南京　公共行　總行址鼓樓東
蒸溜水　每瓶五加侖　售價壹元半
電話二二七〇〇　A29

遺失聲明
啓者於前晚遭匪徒行刼錢財細軟並將大衣上所懸行政院號證章一件搶走除呈請補發外特此聲明作廢
居煥衡啓　B1766

日商　協濟當典
本月八日開幕地址新街口南頭大豐富巷北首（鹽業銀行後街）
期限四個月爲限　利息減至二分至八分
電話二一三〇七號　A376

明星香烟　烟中明星

大嬰珠
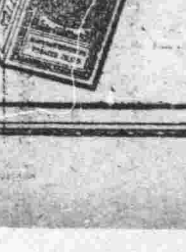

文具類

南京　光華球拍工廠
本廠自製各種網拍零售批發特穿各種網拍網及各種體育運動器具如蒙定購者定期不悞
總營業部　廠　珠江路四〇七號　四〇五號　A285

北京　榮寶齋書畫紙店
南京分店延齡巷五十九號　電話二三二四九號
本齋專售毛筆用仿古詩箋鋼筆明仿古詩箋各種仿古詩筒中堂屏對聯書畫宣紙名譽盒鎮尺八寶印泥筆墨端硯松烟墨汁國畫顏料加細絹博古請柬文章抄本各式印譜名家篆刻牙石銀銅圖章優等工師精裱新舊字畫裝璜古玩文房禮品應有皆備名目繁多不及細載如荷惠顧無任歡迎　A372

北京　萬恆永證章號
總號　龍門街二五號北京景泰琺瑯證章獎章帽章領章獨步專家
分號　南京建康路二一一號證章銀盾花瓶蓋杯鋼筆文具批發所　A323

北京　雲祥閣紙文具店
太平路三段三二〇號
本店專售喜壽立軸屏聯綾絹輓對書畫宣紙時代仿古彩花信箋博古請帖精鐫墨盒鎮尺八寶印泥筆墨歙硯松煙墨汁國畫名人篆刻牙石銅章精師揭裱新舊字畫裝璜古玩文房禮品應有盡有名目繁多不及詳載如蒙賜顧請誠歡迎　A391

照相類

南京泰和製版所
精網綫銅版　照相鋅版特　製無網銅版　套色鋅版
出品精良　交貨迅速　約期不誤　代客寫繪！　價目克己　取費低廉。
地址中華路三二一號

大同日夜照相
請君試攝比較　定獲讚許滿意
地點中山路國府路口　電話二三五六九號　A52
特備長條自動轉鏡

王氏電光照相
高貴照相　普通代價
祇有夫子廟貢院街　A321

大亞細亞主義在建設
東亞新秩序上的評價
行政院宣傳局昨晚播講

大亞細亞主義可以說是黃色人自覺最早的團結理論、對於這種思想研究和信仰的人、以日本方面爲最多、它的內容大致不外是近於亞洲的門羅主義、以及以日本爲中心而發展的帝國主義、它那思想的體系、還不能脫出西歐民族主義帝國主義的範疇、所以經過很長時期的提倡、仍舊不能得着亞洲各民族的注意、在事實上也沒有什麼實際的表現、可是現在東亞新秩序的建設、則是種族的自覺、實際的建樹、以及思想的闡明等三者的同時並進、在思想上、爲的適應實際的推進、和東亞的傳統精神、也有翻新的大變革、它那聲勢的浩大、以及把握時代的力量、我們已經不能夠把他看作是毫無根據的空洞思想、不過雖說這是由於東亞思想、東亞精神的覺醒、而造成思想上的大變化、可是初期的胚胎、還是出於大亞細亞主義很多要素也都是由於大亞細亞主義所演變而來的、至於中國人方面講大亞細亞主義最早、而且最著名的那就是孫中山先生、於民國十三年十一月廿八日訪問日本時、神戶的演講、孫先生所說的大亞細亞主義、我們也不能說完全是和日本人所說的一樣、當然也有他獨到的地方、根據他那演講來加以分析、則可以看出有幾點是值得我們注意的、其一是指出白色人壓迫亞洲各民族、是會激起亞洲人由於命運的共同攜手合作、以達到解放的目的、這和我們現在所講的東亞新秩序的建設、有同一樣的認識、其次則是指出亞洲民族的解放與復興、應當以亞洲文化爲基礎、這也是有偉大的見地、而啓示我們、現在要打破西歐型的思想體系、而復活東亞的精神以向人類共存的大道前進、但是孫先生所提出的、也不過是幾個重要的原則、至於具體的實施辦法、那是要按歷史的演變和實際的要求、是如何而後才能決定、那時的孫先生、對於這些問題、自然是沒有解決的方法、同時思想進化的將來、也不是孫先生所能預料的、所以現在建設東亞新秩序的思想體系、其發展的博大與精深、當然也不是孫先生那時的思想所能完全包括、譬如說到提攜合作、假若只是對抗外敵的軍事合作、則這種合作、也是極其浮薄而空洞、再加以西歐列強的操縱引誘、也可以使這合作的解體、亞洲人種受白色人種的壓迫、百餘年來、已經是如此、而亞洲人的覺悟、還不能使中日免去現在兩年多的惡戰、蔣政權統一了中國、集合了很大的武力、他並不和日本合作以求亞洲民族的解放、反去和英美合作、和蘇俄合作、來破壞亞洲民族的聯合戰線、那也不是孫先生所能料想得到的、再說到團結、假若只以各民族爲單位、無組織的自然團結、那也只能是偶然的團結、決不可以垂之於永久、並且亞洲的民族、非常的衆多而複雜、世界上任何偉大的縱橫家、恐怕也沒有方法可以把他們完全聯合起來、所以我們要說團結、而不注意到民族彼此間的結構組織、則也永久不能使團結實現、是以在今日建設東亞新秩序的期間、新東亞的構成、已經成了中心問題、這也不是往日談大亞細亞主義的人、所能夢想得到的因爲國際機構問題的解決、確是人類歷史上劃時代的偉大努力、就是過去歐洲雖也有國際聯盟的組織、那也不過是資本主義帝國主義的支配體系具體化而已、決不能實現民族間內真正自由平等、是以新的國際機構成、確是東亞新秩序思想體系中一大要點、而爲人類的新努力再大亞細亞主義和東亞新秩序還有一個重大的歧異點、這就是大亞細亞主義以整個亞洲爲目標、而東亞新秩序則以東亞爲範圍、這種差異、是不可以混作一談的、至於爲什麼要先以東亞爲限、那是由於地域的條件、文化的條件、經濟的條件等決定的、東亞新秩序的建設在實際上是可能的、而大亞細亞主義也許並不是目前所能實現、關於這一點、我們必須加以注意、不過大亞細亞主義、我們可以說東亞新秩序思想的前身、所以彼此之間、也沒有什麼嚴重的矛盾、在東亞新秩序思想迅速發展的今日、我們也希望大亞細亞主義的信仰者、也能夠把他們的理論、達到平行的發展、這也許可以造福於亞洲的將來也、

照相說明

在河南省遊河附近對對岸敵軍根據地施以宣撫演說中之鄭玉潔氏

興亞之策源地
日本東京巡禮

在中日親善聲中、在復興東亞的現階段、這興亞策源地——東京、有値得我們觀光訪問的必要、現在且將整個東京、作一次超速度的巡禮、介紹給大家吧、

當在東京驛下車時、首先觸入眼簾的是一帶高樓、那地名叫做「丸之內」、這裏是日本金融集中地、以馬魯比爾爲中心、四週都是有名的大公司、大銀行、密集着的巨大建築物、尤以當中面對車站聳立着的一所「丸之內大樓」、是包含地下一層、地上八層、約佔百米的基地、其規模宏大、可以說是東洋第一的、

「丸之內」地帶的一角有一條街、名叫樂町、是代表日本言論界的、掀動興亞之火的東京——日日新聞社、朝日新聞社、都在這裏、是値得誇耀的近代建築、並且附近還有日本劇場、日比谷映畫劇場、帝國劇場等大影戲院、成爲東京戲電影的娛樂中心地、

從「丸之內」往東南去延伸約八百米的街道、就叫「銀座」、這恐怕是每個訪問東京的人、所最憧憬的地方吧、「銀座」是馳名於世界的繁華街、現代日本一切所流行着的一切、都由「銀座」開始、開日本風氣之先光、在此散步的人、俗稱「銀步拉」、每天來往遊玩的人、晝夜不斷、松屋、三越、松坂屋等大百貨公司、與其他商店鱗次櫛比、形成東京商業的中心地點、至於飯店、酒館、咖啡館、雖然是在戰事時期、依然是很繁盛的、在「銀座」附近、也有東京劇場新橋歌舞場、歌舞伎座三大劇場、尤其是歌舞伎座是富有日本古風宮殿式的建築、那種典雅和華麗、在日本應推第一、在這個戲院子裏、每天演出的戲劇、都帶有日本傳統藝術的風格、

再向西南日比谷公園那邊去、穿過官廳街、直立於永田町高空中的、就是帝國議事堂、此堂動工十二年、費去三千萬元方告完竣、完全用日本國產物料所造成、是世界有數的大建築物、以此爲中心、圍繞着的有外務省、陸軍省、海軍省、司法省、文部省、內務省、厚生省、警視廳各衙署、各大臣官邸、形成政治中心地、在日本所燃起的興亞之火、是如何熾烈、發剌、只要走過這一角地帶、便可窺見一斑、

到日本來巡禮的人、第一要遙拜宮城、宮城是位於東京的中央部、係長祿元年太田道灌築建的、周繞着有一道碧綠澄澈的護城河、河的兩岸、雜植着蒼松和翠柏、凡走到這裏的人就會覺得皇室的莊嚴與偉大、在遙拜宮城後、同時也要去參拜明治神宮、該宮爲官幣大社、是奉祀明治大帝及昭憲太后的、聖位宮殿建築、極其莊麗、據說費了五年的時間、用地廣約二萬二千平方米、有走不盡的鬱鬱蒼蒼的松竹、這裏分爲內苑與外苑、內苑是神宮座鎮的地方、苑中遍植四季花草、樹木共有十二萬六千餘株、溪流池沼也很多、風景的幽邃、爲東京近郊所罕見、宮殿後面還有寶物館、內藏明治大帝一切的遺物、南方有菖蒲地、也是風景清靜的地方、外苑在神宮南面一里、這是國民在追慕聖德之餘、捐輸「奉贊獻金」而建立、以聖德繪畫紀念館爲中心、建築有憲法紀念館、明治大帝的葬場、殿址西南隅有日本唯一的大競技場、可容五萬多人、野球場可容六萬人、游泳場及相撲場、都爲大規模的建築物、是一年四季鍛鍊運動、設備最完善的地方、所以成爲體育運動的中心地點、

在明治神宮的北方、有次於「銀座」的新宿大街、是大正十二年東京大地震災後、最先恢復的、這裏有伊勢丹等大百貨公司、和武藏野館、帝都座等各影戲院、那一段的繁華情景、是不亞於「銀座」的、

宮城中央部的西北面、有靖國神社、俗稱九段招魂社、是供祀明治維新以後、陣亡護國的將士英靈之處、中日事變的戰歿者、也都被祀在此處、在社殿傍側的有遊藝館、國防館、陳列着古今兵器戰利品、大村益次郎之銅像、以及日本第一大牌坊等、現在國防館中、正開着中日事變展覽會、喚起日本國民對中國的認識、燃起一股興亞之烈火、

從靖國神社朝東向前直進、就到了上野公園、這所公園、佔地八十四萬方米、樹木繁多、幽邃雅緻、尤以櫻花爲最著名、西南角有不忍池、池傍有幽雅的散步場所、園內有東京自治會館、帝室博物館、科學館、美術館、音樂學校、美術學校、動物園等、都是很精麗的建築物、若在此精細的參觀與鑑賞、即是耗費一天的光陰、也還有點不夠呢、

自上野公園向南而走、就抵達淺草公園、雖然說是公園、可是沒有甚麼茂盛的樹木、是以奉祀觀音而成名的淺草寺爲中心、滿是書場、小吃店、電影院劇場等、這裏的價目甚廉、差不多任何人都能光顧、在東京、要算最平民化的市街了、所以、若把「銀座」稱做高級歡樂地、此處就應該說是大衆的娛樂區域了、

淺草公園的傍邊、另有一條隅田川的大溪流、這條溪流架着十二座壯大的橋樑、尤以清洲橋與永代橋爲最寬大、橋長一百八十六米、幅寬二十二米、都是投下三百萬元的鉅費所建造的、其壯麗堪稱日本第一、

由永代橋向中央部上去、便至日本橋、這橋在往昔江戶時代是負有盛名的、現在日本的距離起點元標、也安置在此橋的中間、橋的四圍、又有三越本店、白木屋、高島屋等百貨商店鼎立着、日本銀行、東京股票交易所、國技館也都在此附近、

寫到這裏、這個超速度的東京巡禮、便算完了、希望大家善自領會吧、

一週間政治解說

本週間國內政治形勢、又有顯著之變化、茲擇要說明如左、

渝府改組

六中全會後之重慶國民黨、在蘇聯大使潘友新與中國共產黨包圍脅制之下、已經表示屈服低頭、企圖在山窮水盡形勢崩潰的環境裏、仍以高喊抗戰而苟延殘喘、目前表面上雖然是敷衍過去了、可是從實際上觀察起來、例如西南將領薛岳、龍雲之反共態度、華北將領張蔭梧等之暗中策動反共聯盟、國民黨元老派右派之通電彈劾中共、這些內部裂痕的深刻化、以及各方輿論之反響、非常露骨的表示、對於向蘇聯與共匪屈服投降之渝政府的不滿態度、尤其是最近渝府行政院改組之動向、殊堪注目、根據香港方面消息、重慶國民黨徒、企圖從這次改組中攫取權位之明爭暗鬥、異常激烈、因此政界方面、最近或許有種種的變動與驚人的演出、據一般推測、蔣介石以孔祥熙無力籌款、決定先奪去其行政院長的高位、然後以完成歐美使節任務返國後之宋子文、繼任財政部長、現在滯美中之陳光甫、將任爲新設之通商部長、現任經濟部長之翁文灝、將任行政院秘書長、軍政部長一職、因中共猛烈之推動、果爲何人未定、同時共黨入閣、元老派右派亦必正在拼命反對中、總之、渝府改組、是蔣介石進一步向蘇聯向共黨投降的事實表現、因此而引起各方之不滿與裂痕、是證明渝府之總崩潰、距離末日、已經一天近似一天了、

南寧陷落

廣西省軍事重要據點、南甯已於二十四日午后二時陷落、南甯陷落、非但在軍事上有重要意義、同時在政治上、經濟上也具備着不可忽視的地方、這樣一來、渝方所恃之越南國際交通線、旦夕間將被切斷、沿海岸足供渝方利用之海口、總封鎖也因此而始告完成、自從香港變成孤島後、北海已成爲唯一海口、由北海藉邕欽公路至南甯柳州而轉入湘桂鐵路、以達衡陽與粵漢路聯接、可直達川黔各省、所以南甯之得失、不特於西南各省交通上大受威脅、在軍事上有牽動全局之勢、一方面貿易運輸、全部宣告停頓、在經濟上也是一個莫大的打擊、尤其是最重要的、就是南甯失陷、廣西告急、在別省作戰之桂籍軍隊、紛紛要求返鄉、但蔣介石心懷鬼胎、深恐桂軍返廣西後實行反共、乘機脫離渝府而參加和平運動、所以蔣介石絕不應允、另調陳誠入滇、粵軍又坐視不救、這樣醞釀下去、桂軍或許因爲不能返鄉而鬧出大亂子來、也很有可能性的、那末南甯陷落、而國內政治形勢的前途發展、或將踏上一個新的階段、也決不是過火之談了、

中國四大名鎮之一
廣東佛山復興概況

（中聯社廣州通訊）佛山爲廣東首縣之一、該縣自施行新政以來、對於政治經濟、教育社會等項、已相繼恢復繁榮、目前全市商店共有四千七百五十三間、普通住戶共一萬七千九百九十三間、公共處所一百三十八間、水上住戶四百間、其他店戶六十九間、總計全市店戶共二萬九千九百九十六間、居民共八萬五千六百十五人、教育方面、公私立小學、曾經申報有案可查者、共計百餘所、其未經申報之私立學校亦不少、劇院方面、有滿平、太平、和平等劇院、常川開演、影戲亦有昇平影院、市民娛樂、不患無地、大勝於事變前、此外職業介紹所、救濟失業頗爲不少、電話管理所、電氣公司、全市已成燦爛輝煌世面、交通亦形靈通、其他慈善事業、有救濟院、傳染病院、贈醫所等、一般貧民多賴救濟、

防疫注射

本市自經兵燹後、疫症流行、自所難免、幸得當局及博愛會防疫班之致力於防疫工作、故雖有霍亂等傳染病發生、但撲滅迅速、不致蔓延、未始非叔後災民之幸、茲據博愛會統計、自本年四月起至十月底止、七個月內、經免費注射霍亂預防針之市民、共達十萬人以上、平均每月約一萬八千餘人種痘、及注射傷寒腸熱等預防針者則頗少、現屆冬季、霍亂流行之時已過、本市防疫工作、可暫告一段落云、

規復警察

省治安處爲推進及改善全省警務、近擬規復各縣地方原有警察、以維地方秩序、經擬具大要、呈會核辦、（一）由各縣專員擬具辦理計劃、呈主管機關核辦、（二）所有之警察應一律送軍警教練所訓練、警長資格、以軍警訓練所畢業者爲合格、（三）已恢復警察之縣份、應將現在警察人數、辦法、餉源、組織、經費預算等、呈報主管機關核奪、以一系統（餘略）

安南新稅

據安南歸客談、安南政府自歐戰爆發後、即成戰時狀態、對於各事皆行統制、該地安南人、年齡由十八歲、至二十五歲者、已於本月一日被徵入營、其第一批已輸送赴歐、二十五歲至四十歲者、將繼續徵集、對於華僑方面、尤多般限制、華僑出口、現金不能多帶、未出口前八日、須辦理出口手續、對華僑徵收之新稅、將於明年一月起實行、居留稅於女人增加一倍、於男子則由三十五元增加至一百元、同時復禁止米石出口、華僑留居安南者、多經營米業、此次禁米出口、首受重大打擊、華僑失業驟增、而新稅又將實施、是以一般華僑、現正考慮結束生意、準備返國云、

業主登記

本市去年兵燹時、西關一帶及漢民路等處各商店舖戶、多受焦土慘叔、全被焚燬、至今尚未復建、省當局爲求復興本市計、經逐一整理、將瓦礫陸續移去、承招產業人認領、惟被焚店戶、各有地界問題、爲杜爭議、及免爲他人所佔認、以確保業權起見、現當局特擬有災區土地聲請登記辦法及業權人報認地界等手續、一俟辦法妥議呈核後、即公佈施行云、

滬租界英商電車展長愚園路線

（中聯滬訊）英國電車公司于二十九日發出通告、略謂將擴展行駛愚園路之無軌電車、由梵王渡公園爲起點、至福州路外灘爲終點、並定十二月一日起開始通車、線定爲第二十路、其通告原譯文云、一九三九年十二月一日起、現在愚園路行駛之無軌電車路線、將放長至外灘、經過極司非而路、愛文義路、赫德路、新閘路、西摩路、威海衛路、至福州路、由外灘回至極司非而路公園、則經過漢口路、江西路、福州路、廣西路、跑馬廳路、威海衛路、西摩路、新閘路、愛文義路、至極司非而路、

代郵

本版十一月份稿費已經結出、有投稿人鄭子華君稿費、因無法遞送、請鄭君即日帶章來本社向會計處具領可也、

蘇建廳頒發
處理工程暫行規則

（中聯蘇社訊）蘇建廳訓令省會建設工程處各縣知事云、查各地秩序漸次恢復、興辦工程日臻繁多、對於處理各項工程、自應規定辦法、以資劃一、茲經訂定江蘇省建設廳、處理工程暫行規則、經呈奉省政府公佈施行在案、除分行外、合行檢發該項暫行規則一份、令仰遵照辦理爲要、

第一章　總則

第一條、凡屬本廳主管之各項工程、無論包工、點工、或征工、均須依照本規則辦理之、

第二條、各縣縣公署或地方團體舉辦之各項工程、如關係重要、動用公款者、除有特別規定或有特殊情形、經事先陳明者外、均依本規則辦理之、

第二章　測量設計及預算

第三條、凡議定興辦之工程、必須先將下列各件、各備二份、呈經本廳核定後、始得興辦、（一）工程興辦說明書、（二）工程設計圖、（三）測量圖表、（四）工程預算表、（五）測量或監工費用預算表、（六）設計計算單、工程冪方單、及土方石方計算表、

第四條、若未經定案或並未設定之工程請求興辦時、必須先將前條、（一）須呈經核准後、始得擬具其他各項呈核、

第五條、第三條所列各件、得視工程之大小繁簡、不必全部造送、但本廳認爲不可少者、必須補送齊全、

第六條、地位圖及設計圖等比例尺寸、除另有規定者外、不用限制、但以清晰明瞭爲度、

第七條、工程預算表中、應分（一）工價、（二）料價、或（三）工料合價、（四）地價、（五）拆遷費、（六）測量費、（七）監工費、（八）雜費等各項、各以其名稱數量單位單價全額列入表中、

第八條、前條各款、得視工程需要之程度、不必全備如表列有一二三三款者、則須附設計計算單、及土方石方計算表、

第九條、第七條之雜費一項、得照列工料地價、各項總數之百分之五、作爲預備費用、

第十條、圖表中所用度量衡單位、應一律遵用公尺公斤制、如因不得已故而用其他制度者、應特別聲明、

第十一條、凡圖表內均應由測量、繪圖、設計、估計、覆核審定等人員負責簽名、

第十二條、測量及設計圖內、凡有水位關係者、（如橋樑涵洞閘壩海塘堤岸及疏浚河道等）、應將最高最低及尋常水位繪入、並註明其高度、

第十三條、凡測計水準高度所用之固定水準標點、其聯數地位高度、及其參考來源、均須繪註於圖內、

第十四條、凡因工程繁重原有人員不敷辦理者、得呈經本廳核准、添用人員、或設臨時工程處、或監工處辦理之後、再將此項監工費用、造具預算書二份、呈准後、始得列入第七條之工程預算表內、

第十五條、凡測量時期、需十天以上者、應由測量人員填送測量旬報表、逕寄本廳主管科收、以憑查核、其旬報表式樣、如附件（辛）「

第三章　招標及得標」、

第十六條、凡經本廳核定應辦之工程、以其性質分包工、點工、及征工三種、

第十七條　凡屬於包工而工程費滿二千元以上者、須用投標法、其投標規則另訂之、「式樣如附件（壬）」其工程費不滿二千元者、得交各包工者開價比較、呈報本廳核定之、

第十八條、招標承造、得將工料合并招標、或將材料及做工分別招標、

第十九條、招標廣告應登載報紙三天以上、

第二十條、開標地點及日期、應先期呈報本廳、屆時派員監視、

第二十一條、開標結果、應開單呈報本廳核定其得標人、

第二十二條、得標人決定後、所訂合同式樣、如附件（癸）、應備同樣二份、均粘足印花、備齊舖保及手續、一份存該管機關、一份交得標人（即承包商）收執、另備副本、附具施工細則及有關各件、呈送本廳審核、俟本廳核准後始生效力、

第四章　施工

第二十三條、工場應整潔、凡材料之堆置、器械之安放、皆當有適宜之地位、督工人員、均應預爲佈置、

第二十四條、工程開工日期、應呈本廳備查、

第二十五條、施工時應遵訂工場規則、公佈工次、監工人員必須每日親蒞工場、依照計劃及施工細則、切實監督指揮、

第二十六條、監工人員應備具監工日記簿、詳載材料之到達及支用工人數目、天氣狀況、工程事務、及監工意見等等、

第二十七條、施工期間、應將每旬材料收付包工科者、用到地材料表、及工程進行狀況、填具旬報表「式樣如附件（子）（丑）」各一份、於旬後二日內、逕寄本廳主管科存查、各縣辦理之工程、此項旬報得改爲月報、

第二十八條、包工如訂期限者、凡因雨雪或其他事故、不能工作時、監工人員、必須填寫（停工證）發給包工人、以便完工時計算期限、此項停工證式樣、如附件（寅）

（未完）

虛弱的兒童們
須服　哈利巴

平生之康健、是在幼時築設、尤其正在旺盛發育之自七八歲至十三四歲之期間、因其骨格筋肉、甚爲軟弱故與全身同時發育、故難免骨軟筋弱而惹致種々險病世人均畏的肺結核（癆病）菌亦在此時甚易侵入、凡成人時所發生於一身之悔不及恨不及之種々悲哀、如此由其幼年時代、漸次築積其原因！

故凡爲父母者、莫不爲子女之養育取以最善方法、以圖永久之繁榮也。爲之乃有聖魚肝精丸「哈利巴」因含有較於從來魚肝油數十百倍之甲丁兩種生素、服之強化骨肉與皮膚呼吸器之防壓、以免傷寒而致癆病且保眼力豫防眼疾、身體、精神如此均由幼時築設胖強之基礎。服量微少、糖皮小粒服法尤爲甜美！

壹百粒…貳元弘　伍百粒…拾貳元伍

總批售處　東京・大阪　田邊商店

醫藥與衛生

第二九期（每逢星期五出版）

「凍瘡」醫治和預防

新

冬天的手，脚，耳朵最不耐凍，我們一定要保護牠，爲什麼四肢四肯之中，偏要單凍手脚和耳朵呢？一言以蔽之，因爲手脚和耳朵，肉少，脂肪也少，所以不能禦寒最先凍傷，說句老實話：手脚耳朵凍傷，並不因爲天冷，也不因爲手脚耳朵凍得過久，全是當血脈不暢時，受到忽冷忽熱，一下冷氣襲擊，成了凍瘡。譬如一個人在熱房屋中是把手藏在袖籠裏，一到外面去，或者手裏提着東西，或者戴着薄手套，五個手指頭暖氣各不相通，這樣凍成小的凍瘡。凍脚多半是因爲在屋內久坐，門沒關緊，進來的冷氣激成。或是坐在人力車上凍出來的毛病。耳朵多半是因爲素來用帽子，或圍巾遮着，一旦忘了遮蓋，就凍出毛病來了。

手脚耳朵如何保護？

（甲）關於手的保護，第一，不要戴薄手套，如果戴手套也要選大指拇獨立，食指中指無名指小指共在一起的，因爲這種手套，血脈相通，不會凍手。第二，手發凍了，反而常用涼水去洗，洗後揉搓，可以永遠不凍。第三，洗手後務必塗點油（什麼油都可以）。

（乙）關於足的保護。第一，不可穿緊鞋。第二，多走路，即使坐人力車，也要用東西圍蓋住脚。第三，每夜洗脚。

（丙）關於耳朵的保護。第一，如果不準備用皮帽子或圍巾過這一冬，即根本不用牠遮耳朵，使耳朵有了抵抗力，不會凍傷。如果自己覺得耳皮薄，受不了寒冷，乾脆用帽子或圍巾，保護嚴密牠，也不致凍傷。第二，洗面後總要擦點油。第三，一遇稍冷立刻買點「山茛紅」來，放在爐上烤，烤熱後，趁熱剝下皮來，貼在患處，連貼數日，永不再犯。

已成凍瘡如何醫治？

治凍瘡的法子很多，現在擇其驗方錄之於后。

（甲）川椒，艾，防風，透骨草，每樣一分錢，加葱頭三個，乾辣椒四個煎水，沸後，放在地上，先以熱氣蘸凍處，俟水稍涼，再行洗之。三四次後，一年不犯。

（乙）用高粱酒二兩，胡椒末五錢，和熱水洗患處，連洗三四日即愈。

（丙）蘿蔔纓煎水洗凍處，五六次可痊。

（丁）患處用沸水慢慢浸，浸後揉搓，再以棉花蘸火酒塗之，五六次即愈。

（戊）雪茄烟的灰和水，洗凍處也極有效。

頭痛

凡人得病以前，帶有一個預兆，告訴你，或者要得病了。病的結果，也許就可以毀壞了你的健康。最普通的預兆之一，就是頭痛。

很少人了解：頭痛，或頭部不舒服，是多少種疾病的徵兆。有一次，一位公務員請某偉人注意一則標語的警告：『禁止吸煙』。那位偉人說：『我不信警告』。對於公共衞生的警告，很不幸，不相信的人太多了。但是有許多種疾病的警告，人們大概都很熟悉，而最熟悉者，就是頭痛。頭痛因爲挨了打，而痛起來，原因當然很簡單。但是你可以據理推斷，除此以外的頭痛，就是表明你身體的脆弱部分，受了損害。你應當即刻尋求其原因。如果你自己找不出來，就應該請一位專門家——醫生——幫助你。許多種的頭痛，祇要能找出致病的原因，就很容易痊愈的。你必須找出原因，因爲你如果不改變一些生活習慣，頭痛的結果，就比較嚴重了。

鬱悶，昏沉，說不出的頭痛，常同時感覺嘴裏沒味兒，不思飲食，頭痛一天天利害，常有黑點兒，金星兒，在眼前飄盪。這種頭痛常起於消化不良。有位名醫曾說：疾病的百分之九十，由胃而起。當你有了這樣的頭痛，最要緊的是把胃認作病源。飲食應當仔細料酌，要去找醫師，牢牢記着，胃是你最好的朋友，或最兇的敵人。你不能用難消化的食物塞滿了胃，而希望它馴服接受，不起反抗。很僥倖胃是一强健的器官，對於人們的濫用，它就要心忍受。但等到强健的胃都失去了忍耐的美德時，它就要警告你了。警告的形式是作嘔，胃痛，或頭痛。聰明人注意到警告就開始求對症治療。記在心裏：恢復健康的時機，是在失去健康之前。

胃被永久的損壞了之後，人不得不天天苦惱，那時再希望恢復，已經太遲了。你知道患胃病的中年人，或老年人嗎？如果你能得知他病的歷史，你就可以明白：在他早年的生活中，要是注意了頭痛，他是不至於陷入苦海的。

又有一種頭痛，是一種劇烈的神經質的頭痛，這種頭痛有時是忽痛忽止，有時在夜間復發，白天痛的時候更是多。這種頭痛，一刻都不要忽略。這也許是嚴重情形的預兆如腎臟病，或某種傳染病。你應當立刻去請教醫師。馬虎的人自然另有辦法：走到藥房去問夥計買點治頭痛的藥。你祇須在藥房站一會兒，聽許多的人說：「我頭痛，有什麼藥能治呢？」或是：「給我點藥丸，能治頭痛的藥。」夥計可以拿許多樣的頭痛藥擺在你面前，那一種都擔保你能治好，有的用半點鐘，有的在你離開藥房之前就可以保好。「說病配藥」治頭痛的人，是沒有認識清楚，以後的危險不是現償省的錢能補償的。頭痛丸，頭痛錠，頭痛散，頭痛水，頭痛粉，都是危險物。當時也許能止住疼痛，但不能除根。這些頭痛藥多含煤黑油的製造品消熱劑，驅寒劑，醋酸鹽，三十年前就使用這些藥品，吃用的量到現在是很大了。有一長時期，認爲這些藥沒有害處，現在醫學已經證明；多次服用，可使心臟衰弱，對於血液有破壞的作用。

「有了病，自己治。」是不成的。假使你的汽車出了毛病，除非你是個熟練的汽車匠，否則，修理汽車廠的手藝，一定比你高明。你自己的身體比汽車實貴複雜多多了。可是，有許多人一有得病的預兆時，却採取「說病療法」，以爲也可像醫生一樣給他治好。你不要馬忽：頭痛是警告的形式，是危險的。要想治好，就去找醫師，成方是不中用的。

治頭痛的唯一方法，是尋求頭痛的起因。頭痛的原因，可以潛藏在身體的各部。記住；如果你身體的一部有了毛病，這毛病可以在表面適不相同的他部分發現出來。

有的，目力過度疲勞是頭痛的原因，據估計百分之七十五至八十的頭痛，起源於此。一種頭痛叫做膽汁性頭痛，大概就是起於目力過勞。

鼻孔及耳孔有了毛病，常發生壓力，潰瘍，或染毒，也可發生頭痛的信號。這樣頭痛有是偏頭痛——一頭一邊痛，或頭後部痛，如果一側頭痛，或頭痛同時這一側鼻孔也出膿。就應當即刻去找醫師。你的頭痛也許是因爲牙齒有病，過餐，濫飲，濫食，都可引起頭痛。便祕可以引起頭痛，咳嗽，無論是劇烈的或隨意的，都可引起頭痛，大多數人的咳嗽，有點故意，喉癢即咳，就把喉間的痰快快的咳嗽掉，對你並沒有益處。要想止咳，就當完全休息聲音，少說話，並接受適當的醫療。中暑時熱，可引起頭痛，腎病可引起頭痛。腦病可引起頭痛。傷寒病的最初信號之一，就是鬱悶的頭痛。室內空氣不潔，可引起頭痛。藥品，或過多的茶，咖啡，烟，酒，等等的毒質，人中了毒，也可引起頭痛，梅毒有時引起長久不斷的頭痛，在夜間痛得比白天尤甚。

如果頭痛，你應當：第一，檢查身體，找出潛在的原因，因爲頭痛不過是一個警告的信號而已。第二，休息，睡覺。經過了醫師的檢查，就不難找出頭痛的原因。醫師的療法，你應當聽從。欲求速效，可用熱水洗脚，或用冷水布放在頭部。如果頭痛的原因起於腸，就應當緩瀉。如果頭痛起於眼精受强光刺激過甚，那末就應當把讀書時光線，調合正當，充足的休養目力，也可戴配光眼鏡，這樣，這類頭痛就可以好的。

如果頭痛起於較嚴重的病，就應當把身體交給醫師，嚴格的聽從醫師的勸告。頭痛是警告的信號，不要馬虎忽略過去啦！

●述●

急救法概述【下】

●鄭光●

十五、砒霜中毒的急救法：服砒霜過量，便起中毒的現象。重的不出二三小時，即行斃命。救治時宜灌以硫酸銅的溶液，使其嘔吐，并用過硫酸鐵液一百克，水二百克（或用煆製鎂十五克，水二十五克亦可）的解毒劑，每隔十分至三十分鐘內，服一調羹，即可解毒，然中毒過重的，總以急請醫生擦治爲妥。

十六、煤氣中毒急救法：煤炭等的燃料，燃燒未盡時，往往發生一種帶異臭的气體，就叫煤气，煤气中含有毒性的一養化炭頗多，我們如果不加以注意，吸入腦中，便起中毒現象。中毒的人，往往顏面潮紅，頭痛暈眩；繼則眼球發赤，呼吸迫促，而色變爲青紫，終至心臟麻痺而死。急救的方法，宜速將中毒者移入新鮮空氣中，施行人工呼吸法，即可漸次恢復常態。

十七、炭氣中毒急救法：多人密集一室，若室量狹小，而門窗緊閉者，如經過長時間以後，炭氣充滿全室，往往能發生炭氣中毒。中毒的人，胸頭苦悶，暈眩嘔吐，呼吸困難，血壓增加，繼則知覺麻木，人事不省，這時如不加以適當的急救，必至呼吸停止，陷於死亡。急救的方法，宜將中毒的人，急速移到空氣新鮮的地方去，如已人事不省，宜施行人工呼吸法，一面飲以白蘭地酒，使他精神興奮起來。

十八、酒精中毒急救法：酒類中含有酒精，所以飲酒過度，往往能發生酒精中毒。中毒的人皮膚潮紅，惡心嘔吐，精神初極興奮，繼入昏迷狀態，中毒較輕的，經半日或一日以後，即能恢復；然中毒較重的，因腦筋刺激過烈，遂致發生麻痺，於是血行與呼吸頓時停止，極易因之傷命。急救的方法，在輕度時，無須特別治療，可聽其自愈；極重的則宜一面施以人工呼吸法，一面請醫生施行適當的急救法。

十九、毒蕈中毒的急救法：吾人日常所見的蕈類，一種是無毒的，可以供吾日常的食用；一種是有毒的，不能供給食用，如誤食之，往往能致中毒，中毒的人，精神疲倦，發汗淋漓，脈搏細弱，終至昏睡死亡。急救的方法，最好令其嘔吐，一面速請醫生施救。

二十、河豚中毒急救法：河豚的肉味很美，所以一般人都很歡喜吃牠，而因牠的卵巢睾丸和肝臟中，含有劇毒，如洗滌不潔，貿然食下，常易中毒。中毒較重的，能即刻死亡。急救的方法，最好能令其嘔吐，一面請醫治療。

二一、胃痛急救法：胃部疼痛時，可以熱水袋置胃部上，一面服小蘇打，即可止痛。

二二、心痛急救法：心痛時宜安臥床上，解開衣襟，用芥子泥貼於胸部，一面飲以酒類等之興奮劑，當可漸漸止痛。

二三、頭痛時宜安臥床上，前額塗以薄荷油，或用冷巾掩住頭部，食以少量濃茶或酒類，當可漸愈。

二四、腹痛急救法：腹痛時宜用熱水袋掩住劑部，一面施行灌腸法，使大便急速排出，當可漸愈。

二五、月經痛急救法：婦女當月經來潮時，往往於左右下腹部，發生劇痛，這叫做月經痛。痛時，下腹部務宜保暖，或纏以絨布，或掩以熱水袋，一面用溫水洗滌臍部，當可減痛；然根本治療法，總以請專科醫生診治爲妥。

二六、牙痛急救法：這大半是因爲食物碎片跌入齒洞中，分解刺戟，乃發疼痛。此時可取牙籤一枚，一端裹以棉花少許，蘸些丁香油或樟腦精，填塞齒洞，即可止痛。如果是牙神經痛，可服用「阿司匹靈」一片，亦可暫愈。根本療治，須請牙科專家醫治。

二七、鼻出血急救法：鼻中出血時，宜令患者安臥，頭部墊高，額上用冷手巾掩覆，即可止住。

二八、氣喘急救法：氣喘發作時，往往呼吸困難，喘哮不停；患者面色蒼白，苦悶非凡。這時一面須用冷水磨擦，或用溫水中加入芥末，洗浴手足，一面請醫診治。

二九、暈倒急救法：此病常在猝然發生，患者先覺胸口苦悶，頭暈眼花，忽然暈倒，呼吸停止。輕的雖然漸漸蘇醒，重的或即因而死去。急救方法，應使患者仰面平臥，頭部低下，一面解開衣帶，用冷水澆灌胸部，或用人工呼吸法，使他漸漸蘇醒。蘇醒以後，飲以濃茶咖啡或酒類等興奮劑。

三十、中暑急救法：炎夏中路上行人，常有猝然倒地，人事不知的，這時應急用冷水沃其頭部和胸部，施行人工呼吸法，一面急速請醫療治。

三一、眼炎急救法：兩眼發炎時，往往發紅腫痛，畏光流淚，這時應用二%的硼酸水洗眼，一面再請眼科專家醫治。

三二、脫臼急救法：有時因爲劇烈的牽撞或支持移動過大的重量，致使骨節的關節忽然脫輻。叫做脫臼。在初脫臼時，若骨部沒有損傷，治療是很易的，然非熟練的醫生，不可妄用手術。這時應用熱巾包裹患部，以防血液凝積，一面擇醫施用手術。

三三、異物入眼急救法：異物入眼，決不可用手揉擦，最好張開眼瞼使他隨着眼淚，自然流出，或用手巾在眼角拭出；如係鐵質細物，以用吸鐵石吸出，最爲合法。

三四、異物入耳急救法：異物入耳時，可用清水注入耳中，使他隨水流出，如係一種昆虫，可以溫水注入，用手閉塞耳孔，將頭部左右搖動，使他自然死亡，隨水流出。

睡眠的研究（一）

●頌皋●

自從太古之世，一直到如今，『睡眠』（Sleep）與『死』（Death）這兩個觀念，總是聯帶在一起。除了這兩個觀念之外，又有所謂『長眠』（Eternal Sleep）這一詞，在未開化的人民的心中，尤其是常表現着。這種觀念的聯合，可謂謬誤達於極點了。假使睡眠眞個視爲一種死的變相，則關於睡眠的精神現象（Psychical Phenomena），勢必由人誤解無疑。不寧惟是，即從前所認爲莊嚴和有價值的觀點，亦將無復存在了。一方面說來，迷信的人，勢必失掉所有批評常識的能力；勢必在睡眠或睡眠思維（Sleep thinking）之中，看見有所謂神祕的東西，而引爲驚疑不止。若從他方面說來，則這些精神現象，在科學家觀之，自然更覺得不值一粲了。

由此以觀，可見一個人如把睡眠的觀念與死的觀念，永遠混在一起，則要想得到一個明瞭的睡眠的見解，實爲不可能的事。

我們知道生命（Life）的主要的特性，就是呼吸（Respiration）；死的主要的特性，就是停止或沒有呼吸（Laok of respiration）。只須呼吸一度發生，身體內所有的兩種作用——遇化與滋發——就可激動起來，把那未曾消化的食物的原質，分碎爲可以分化的變酸的原質（Molecules）於是爲血液所吸收着，而潛入人身的細胞之中，再經運用，始成爲新的固體的細胞質（Cell Matter）。

萬一呼吸一旦終止，則不啻表示已經到了一種酸化的程度（a deyree of acidity），一到了這種酸化的程度，細胞與細胞之間，已經失掉連接的身軀，於是由漸而蝕化了。

至於睡眠而觀：並沒有這種化學的作用發見在身軀之中，所以睡眠，只可當爲生的變相，而不可視爲死的縮形。進一層說來，睡眠比較平常醒的狀態，實在更爲健全得多。須知在健全的醒的狀態之下，組成這身軀的與促進和延長稱於的生命的自動系之奮發的神經，實籠罩着全部的機體，而使他受其一切支配。只有組成平安系的同情的神經，或可使其驟然受着一些阻礙。

醫藥顧問

季熹問：鄙人早八年前，得濕溫病，延期二三月，始稍漸痊理，惟在未恢復完全，有務待，而或用腦過度，由醫師介紹服P.D.「福斯弗福勒」多瓶，似覺見痊，因此停服，况敝人身體肥胖，曾經驗血，血壓過高，事變前，曾服減血壓藥水，由醫開方配服，然自事變後，西藥難購，價值高昂，使敝人無從辦法，現敝人盼祈貴醫師賜一常服方名，敝人受惠非淺矣，又友介紹服「强慧米」科發藥房出品，但不卜可服有效，現煩勞稍用腦力，則痛甚，不知可有腦冲血之危隨，盼祈賜示作答爲幸。

楊志雄醫師答：

診斷爲高血壓症。

然高血壓症之原因有如左而起之：

一，由動脈硬化症性高血壓症。

二，腎臟性高血壓症。

三，眞性高血壓症，（新陳代謝機能障礙，或植物性神經系統之異常變化，終至腎臟之變化。）

四，其他爲藥類之中毒。

治療攝生療法：

一，避精神及肉體之過勞，須爲安靜生活。

二，蛋白質脂肪等少喫之，蔬食爲主，刺激性飲料及香料均避之。

三，充分之睡眠且整調便通。

四，肥胖者以菜食日及饑餓，日使其體重減少，而可降下其血壓。

藥物療法：

一，亞硝酸劑，嗅劑，碘劑，睡眠劑，布林誘導劑的利尿劑。

二，臟器製劑，鞋酸製劑。

三，瓦魯都能之注射（二三十回）

四，瀉血一回二百——三百西西。

五，「强慧米」未用過其效力如何未知之。

裘良玉問：鄙人於今年七月間，左耳下忽發生一堅硬塊，大如鷄蛋，惟不甚痛，共間迭經由至診所醫治，至九月中旬，忽高出化膿，終至出膿，而瘡口不大，每日時出膿血，據醫云：係瘰子頸，非長期治療，難以痊癒，並令服魚肝油，蓋鄙人平日身體本甚瘠弱，但自患頸部後，又患咯血，及咳嗽，雖現已全癒，而身體更衰弱，但鄙人年方弱冠，自頸部患後，致使職務發生障礙，故特來函懇請勞神，投以良方。

楊志雄醫師答：

若其生處沿頸淋巴腺者，即爲頸部淋巴腺之瘰癧，瘰癧可由手術而得斷根治癒，一旦破壞出膿時，則甚麻煩難治，且以普通之藥膏塗布治療者，其効力甚鮮，非以X光線放射者，則不奏功，並須費多回放射方可治癒。

體弱因喀血咳嗽瘰癧等肺結核之關係，故檢查肺部結核，爲增進性或退化性後，方決定以後之健康。

（一）魚肝油之內服及消化濟之，常服使食欲增進，得多食魚肉類卵類等，方可補過多之消耗熱量，方能保得健全。

（二）維他命B（米糠類）之多喫，可使食慾旺盛，惡性下痢消退，神經頭部，睡眠良好，微熱盜汗倦怠感等消退。

（三）維他命C（蘋果，青菜）等之多喫，可以防止急行性增惡之肺結核。

徐耀問：鄙人自幼常患泄尿之病，初以茶水過多，及節後亦然如故，致在校每課必排，不排亦間或有之，而夜泄尿於床，亦屬常事，鄙人年近二十，在外做事，一切殊感不便，欲言不得，深深苦海，何日得脫，懇乞貴醫師大展經綸之才，廣發慈悲之心，速賜良方，超登彼岸，則感激無涯，但鄙人身體素弱，是否與其有關，尙望指正。

秦山森醫師答：

病原神經衰弱，及發育不良，須要診斷。

藥品用「安提愛奴來新」（日本鹽野義出品）注射，尙有相當功效。

醫藥類

張泰和堂參藥號 總號 分號
本堂有四十餘年之信譽，素蒙各界人士讚揚，允推本京唯一中藥號，以營業日盛，今正擴充分號於莫愁路文津橋，值此冬令，國人是亟宜進服補品，以資培養體質，茲將特製各品名撮要列後：古林人參 虎鹿龜膠 精製參膏 極陳阿膠 精製飲片 人參再造丸 參桂鹿茸丸 官燕銀耳 百補全鹿丸 外科六神丸 陽曆及古曆一日十五日均照碼九扣 總號建康路奇望街 分號莫愁路文津橋 A391

廣東醫院 程立鈞醫師
專門戒煙戒毒
凡有鴉片紅丸白麵不論新癮老癮或曾戒復吸者本醫師以最新特效療法一二星期可澈底斷癮戒時絕無痛苦不礙工作 統理內外各科
院址中華路府東街 A386

道郵張寒腿酒（效驗）
受潮受淫：受風受寒 腰酸腿痛：癱瘓不遂 多年寒腿：半身不遂 四肢麻木：筋骨疼痛
服此酒能於二小時內發汗，作癢微熱或微汗，特別效力，或徐徐出氣，如覺患處牛
每瓶一元八角 外埠寄費外加
◎青島山東路之南首 力達到之明證。
南京經售處（昇州路倉巷口東首中華藥房 夫子廟龍門街十一號誠一藥社 廣生藥房）總經理 A388

止痛
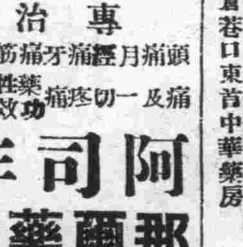
專治 頭痛 月經痛 牙痛 筋骨疼痛 及一切疼痛 藥性宏大 功效神速
阿司非那爾藥片
德國潮發藥廠出品 各大藥房均有出售

中醫張仲樑 兒科專家 兼內婦科
診所 明瓦廊九十八號（原住新街口） A340

省二醫院
統治內外花柳產婦小兒眼耳鼻喉等科 女醫接生 包戒煙毒
時間 門診上午八時至下午四時 出診下午四至六時 急症不限
院址 碑亭巷二四七號

中青齒科醫院
科目 口腔外科 拔齒科 治療科 鑲補科 口蓋補綴科 齒列矯正科
院長 齒科醫師 林中青
院址本京遊府西街四五號南京廣播電台東首 A93

私立同仁齒科醫院 厲羣牙醫師主辦
科目 口腔外科 牙列矯正 治療 拔牙 其他一切 各種鑲補 疑難牙病
總院本京中山東路七八號「觀記大樓原址樓下」
分院中山北路五〇八號「鼓樓醫院南首」 A142

樵山醫院
專治內科外科性病科 附設一純齒科部 特設電療科愛克司光
門診每日上午九時至下午四時 星期日下午休診 祝節日全日休診
出診每日下午四時至七時 星期祝節日休診
院址中山路一七二號 A350

三日包好 疥瘡 濕毒 無效還洋
本藥房經理製造專治一切疥瘡濕毒及後天皮癬 代售處南門大街新中央藥房

鍼灸專科蘇里千醫士
專治中風不語傷寒發狂一切神經不遂牛身不語頭暈面痛口眼歪斜等症
時間 門診上午八時至十二時止 出診下午二時起
診所 建康路二十號（赤貧免費 急病隨請隨到） A380

國醫推拿專科徐希濤 同京應診
主治 易筋經 ... 照常應診
診所南京太平路 A295

所謝惟仁醫師 葆初診療
主治內外各科尤精內科及花柳科 時間上午九時至下午四時
地址昇州路米糯巷口對面（二六三號） 照常營業 A127

周炳華醫師
主治內外花柳各科
原在太平路設太平診療所事變後遷移白下路昇平橋一二六號 A103

科達 首創老牌 治療痛 麥精魚肝油 認明科達 方得其效
南京經理處白下路新亞大藥房及各大藥房代售 A384

傷風咳嗽 久咳多痰 康福多
上海正德藥廠發行
本京各大藥房均有代售 A373

白敬宇眼藥
專治痧眼，雲翳，及各種時行目疾
店址：南京白下路昇平橋 分銷處 新街口漢中路
本外埠各大藥房均有代售 A121

强身保腎丸（每盒二元 買一盒送一盒）
此丸具有極大滋補力，凡男子腎虛，女子血虧，精神衰弱，失眠健忘等症，服之能恢復青春，永遠健康 A213

新海洛斷癮

本所研究發明世界新藥戒毒神效，能止癮戒除 南京代理 各大藥房
NEOHERODAIN

金鍼科國醫李靖方診所
專治內外科 時間上午八時至下午三時 診所南京

中華民國二十八年十二月一日（星期五） 南京新報 （日刊） （第四八五號） （第二張第四版）

「俄」而非「我」 ——最後勝利——

重綠

我始終懷疑中國沒有一個軍事專家，爲什麼倒退了二個世紀的『焦土政策』，會一唱百和的搬演到中國來！即使有，像蔣百里先生等的軍事人才，也去逝世了。而不懂得軍事學的，也知道在優越空軍迅速運輸的今日作戰條件下，焦土政策，是玩不起來的，何況俄國過去實行這『焦土』的玩意，是在冰天雪地裏攪成功的。而且時間又很短促，主力戰僅僅只利用一個冬季，假如時間長的話，拿翁也不是傻子，誰肯一鼓足氣孤軍深入預備來打個敗仗呢？

然而中國的焦土抗戰，却弄假成眞，幹了三個年頭。在這三年裏，「土」是『焦』了，『戰』是不『抗』而『抗』了，獲得些什麼呢？獲得些什麼呢！這筆賬，憑你用什麼算盤來打算，憑你由高明的軍事學家計算，總是算不來的。以言損失，比俄國焦土時何止十百千倍！這些，凡眞正愛護自己國家民族的，莫不深恨而痛惡之，除非像獨裁的蔣介石，具有『阿Q』典型式的，只有一刹那的刺激，過後便聊以自慰了。

『南甯』失陷了，軍事當局還在『不戰不和』『不死不活』的『拖』下去，到底要『拖』到怎樣的一個地步呢？在這裏，我可以說：如果蔣介石今後再不回復到『和平運動』的路上來，依然一味要喊『最後勝利』的口號，那麼不等到蔣介石和中國共產黨碰壁，史太林會在莫斯科喊『最後勝利』了。所以，當事變之初的共產黨，怎不要喊『焦土抗戰』，和『最後勝利』呢？

而今，將要到達『最後勝利』必屬於『俄』而非『我』的最後關頭，我們再不和出賣了靈魂的共產黨去爭鬥，也就是『死路』；而要離『死路』以求『生路』，惟一的向『和平』的康莊大道邁進！

文藝的認識

倩•

文藝的生活是內心的生活，是靈的生活，我們不能夠從文藝上去認識文藝，而必須從生活上去認識文藝。

如果說文藝是生活上不很需要的一件事，那至少要失掉了生活的眞義之一部份，無論其爲科學家，哲學家，或其他學者，當離開了文藝時，他們將要感到格外的枯寂，平淡，空虛。

有人說：文藝是空虛，是無聊，但這僅是消極者的揑造，是懷疑派加以的侮辱。

文藝家不產生於平凡的國度裏，他將從荆棘的道中找出應走的路徑，在悲哀涼倒中掙扎，而偉大的作品隨之而產生，所以文藝是時代的產物，是想像的結晶，他有如人間一切的空虛無聊，而他的背景却是眞實的眞實，他的使命是未來的創造。

在這非常的大時代中，文藝家是人類中最不幸者，他具了一個較人們更加敏銳的靈魂，在驚心動魄的戰場中做不容易做的夢，從他悲慘的呼聲裏，人家會笑他是神經病，是白癡，但怎知道這正是文藝之所以爲文藝！

人生是苦惱的，但文藝也脫不了人生，但排其苦惱之原因，那也不過是勿謂的苦惱，素心人之會少離多，固是恨事，然當歡敍時而想及未來的離散，或想及過去歡娛的消逝，揆之人情不能滿足的慾望，於是莫不在在覺得悲哀，這樣的想像乃成爲文藝的原動力。

倘文藝只有如此的價值，則我人甘願老早捨棄文藝，然而因此，文藝乃能有隨生命以躍進，這力無時無刻不向光明作直綫之進行，他將希求新生命之發現。

文藝是多方面的進行，只會遊山玩水，所謂欣賞於大自然的，那是落伍的文藝家，而眞正的文藝家只是循內心的要求，他要歸向自然，他也有要同情於苦力，要有學科的修養，更要有破壞和創造偉大的精神。

文藝作品只是循內心自然的流露，不矯揉造作，不無病呻吟，如果經過作者對材料選擇而加以融濾，那末更能表現作者所修養的技巧，以及其文藝的天才。

因此，在一篇作品之產生，倘先羅有一些別的雜念，在作品的本身上將失掉了文藝上的價值。有人以爲能爲多數人所能賞識和瞭解的才是眞善的文藝，反之，只爲少數人所能賞識的便減少了文藝上的價值，這全然是局部的誤解，須知文藝作品並非宣傳品，當然不能適合一般人的心理，換句話說，一般人怎會瞭解眞正的文藝呢？

所以我們需要的文藝是純眞的，熱烈的內心表現的作品，而一切取悅於人的文妖是應該打倒，一切閉門造車的文藝也在排斥之列，朋友，提起我們三寸毛錐子，創造我們純正的文藝，偉大的作品等候我們產生。

一個晚上

鐵男

「噓！你騙我。捉小鳥爲什跑回來，你昨天不是說房錢又過了半個月了嗎」？他一針見血的理解，反把我羞得不好意思，我不得不把我怕見房東太太的死面孔內幕告訴了他。

「××月刊把你那篇文章採用了，二十元的稿費穩妥了，你還不開心嗎」？他心裏好像是在替我歡悅。

「房金五元，飯店老板又要錢，七元，鞋子又破了，頭要剪，洗衣服錢，洗澡……夠嗎？還有每天的香烟，襪袖，少不了的」。我打開他案上的底稿，疊疊由上海××雜誌寄來的退稿又回問他道：「你這三十元作什麼用呢」？

「不要談了，二月來的心血結晶，五十年的壽命，頂多活三十年，文運不通，寄了五六篇創作，只中了這一篇，眞比得航空獎券還難，這還是三月前寄出去的。文人破產，亂世文章不值錢，這年頭，飯都吃不週，誰還有閒錢去買書看，唉」！他不說了，過了一支香烟給我，自己吸了一支。

「誰又叫我們走上這條窄狹的路呢？話說激烈了，得罪人不要緊，還有吃衞生丸的危險，較成功一篇，又沒有受主，每天飯是要吃的，房東他是問你死人不死人，房金每月都要付給，遲了四五天，就給你眼色看」！我也大發牢騷：「只有自殺，才是我們的出路，生不逢辰，老C！咱們組織自殺大同盟吧！凡是願意死的，不問他的自殺原因，是爲失戀，是爲生活，我們都歡迎參加，事先把各人所有的物質成金錢，盡獸的享受一下，等到只賸一套襯衣的時候爲止，結成一隊隊的，在燕子磯，一躍！多痛快！多痛快！」

「哈哈！虧你說得出，咱們年紀還青，擲掉筆桿吧！現在武人走時運了，綏靖軍官學校不是在招考嗎？軍桿搖不動，鎗桿去，去爲我們的前途打開一條血路」。C君突把桌上還未寫完的一篇創作撕得粉粉碎碎。天不早了，睡覺吧？在床上我又把遇見那鴇母的事情對他說，他噓了一口氣道：「唉！這年頭，也許是文人，女人的末路到了吧」？（續完）

難姊難妹

八〇 王雨信著

第六回 買愛笑雙癡同床異夢 遺言囑兩小互助相憐

娜娜急搭住他的嘴道：「沒有就沒有吧，賭的什麼誓？反正這兩天你也够累的了，你還不應當休息一下；明天還要上路，又不得休息了。到家鄉去，多日都不曾見面，一定又有一番應酬；你的身體又不是怎樣強健，你還不早早回去休息一下？」他聽娜娜這篇知疼着熱的話，比了瑤英這已經正名的夫妻，還要關心；不禁將方才疑慮氣憤，完全消失的乾乾淨淨，只是一心一意的感激她這番熱情了。想遵命而歸，又覺得她這裏似乎是有什麼力量吸引着一樣；竟不願意動顫。娜娜問他吃了晚飯不曾？他道：「不要說晚飯，連早飯還不曾吃呢。」娜娜急道：「你這個人是傻子嗎？怎麼一天不吃飯，也不言語呢？」于寶和道：「我那時也不覺得餓，這時你一問我，我倒覺得餓了。」「咱們一同出去吃飯吧？」娜娜道：「我懶得出門了，家裏叫一點來在家裏吃了，你吃了就回去吧！出來了一天，家裏一定也不放心你，你就回去吧！」于寶和膩着她吃了飯，還要起膩；娜娜微嗔着臉道：「你怎麼什麼事也不懂呢？按你說昨夜你已經冷落了她；今夜你再冷落她，將她的心傷了；你所想的那大目標，試問還能如願嗎？」于寶和聽她如此說，這才站起來要走。娜娜叫住他道：「你瞧你這一身水漬，就這樣回去，路上是多麼難看？這裏不是有你一身西服嗎？你換上再走。」他一面應着，一面佩服她心細，便將衣服換上，忽忽的回去了。到了家裏，他姐姐也問他那裏去了？回到自己房中，瑤英也問他；他只好扯個謊道：「我到了幾個同學的家裏，謝了謝人家。人家非拉着我吃午飯不可，不覺多喝了兩杯，喝醉了都吐出來了。幸而有一個同學，曾借了我一身西服；這時還給我，我才換了下來。」

江湖日記

七月八日（星期六）

從紙扇上表現民族性

時。上午九時，赴大民會演講，聽講者均屬學校教師；講『七七』事變，以譬喩出之，不敢譴言淺意深也。返社，適井上君自滬回，商决李生蓀民准其辭職，校對職務，由殷君補充。接綠珊京訊：知蘇省府又有調動說，惟未屆發表時期也。又知越國先生，曾於五日由滬飛京，訪問當局，午後即飛返滬；并將出席青島之會，交換政治意見。其事極祕，外間尙無所聞。而秦君亦將赴青一行也。

我人往往於一器一物之微，覘其工藝製作，而覘全民族之特性；東邦之人，雖遇至微細極普通之物件，亦必刻意經營，加工製作，故其民族亦有蒸蒸日上之勢；中土之人，遇事潦草，全憑寫意，故辛亥改革以後，歷二十六年，一無成就。今日井上君貽我日本紙扇，觀其側僅之細，刻柄之盤，與紙糊素繪之工，綴古雅，毫無一絲傖俗之氣；以較國人粗劣之紙扇，上印電影女明星者，其雅俗何啻霄壤？製扇雖小道，孰謂不足以表現民族特性歟？

讀時人十國詩話：知鄭海藏晚年喜夜，自號『夜起翁』，署其居室爲『夜起庵』；讀海藏詩『鷄待五更能一叫，鷄知夜半不須眠；沈吟送盡西窗月，回首東方白竟天』！意者詩翁晚年，其別有心事者歟？

結婚前後（上）

志襄。

「男大當婚，女大當嫁」，這兩句話也不是誰造出來的，母親這二年，每逢看到人家的小姑娘，便要細細的端詳審視，我覺着很奇怪，後來母親和人說明了，原來是想給我完姻，以了却她一樁心事。

弟兄輩中，算我最小，母親常發牢騷是的說，「老兒子完婚，大事完畢。」那無疑的這特殊恩典是屬我：雖然在小時，因爲身體小，吃了哥哥們許多虧，畢竟還有這麼大的便宜！

大概是一個秋天的晚上，我們消的葡萄架下放了一個小地棹，棹上擺着一個小陶器茶壺，問得蘿蔔的高香片，等着母親給我們談二三十年前的往事，我愛聽，兄長也愛聽。

正說得津津有味的時候，忽然老姑很欣幸的走進來，「老姑好？」我迎面給作了個揖。老姑沒說什麼，落了坐，我給倒了碗釅茶。老姑和母親寒喧了幾句，便談到我的身上來。

「大嫂！我今天給小亭提親來了。」老姑笑得眼睛成了一道縫。

「好極了！人怎麼樣？」母親愛聽這個，笑着答了一句。

「這小姑娘，別提多標緻了：五短身材，胖胖的，重眉毛，大眼睛……並且做得一手好針線。」

啓：

沈偉，杜蘅，紹平，勉，時亭，宜孫，李心，漁人，羽，黃英，海涯諸君請至復興路本社會計處領取稿費，又凡投稿詩詞者，除專號稿費酌優外，其餘短篇詩詞，概不計算稿費，附此聲明。

新聲編輯部啓

[illegible]

陳愼言 （二〇二）

六 禍不單行

閨慧這幾句話也很尖利，大嫂子倒弄得無話可答，一時惱羞成怒，臉色一沉正要發話，立興看不對，忙道：「嫂子你快去廚房看看，松兒在裏面，一定弄得不清楚，她上次剛燙了手，現在別叫她再弄東西了」大嫂子滿腔忿怒正無可洩，見立興催她去，便道：「你怕她燙手，你自己不會去？我不去，你去吧！」立興向來懾於閫威，給大嫂子這樣一說，那敢再多話？大嫂子又冷冷笑一笑道：「我看你還是進城，先借一點錢來，家裏什麼東西都沒有，我手邊只剩下十几個銅子，大姑姑回來，將什麼用的？」說着，又向立興看了一眼，閨慧見大嫂子這話，明對自己而發，一想自己身上原帶有幾塊錢，若是就拿出來，一共只幾塊錢，大嫂看了，未必能滿意，若是不拿出來，又覺得過不去，立興見大嫂子催他借錢，把頭搖一搖道：「你忙什麼？」閨慧也趁勢說道：「嫂嫂不必給我張羅，家裏吃什麼，我也吃什麼東西，我又不是外人，何必這樣和我客氣呢？」立興道：「妹妹這話對了，大嫂子你隨便弄點餅來，就可以的」。閨慧道：「我並不餓，等大家吃飯的時候，我再吃飯吧！」大嫂子道：「大姑姑老遠來的，那能這樣怠慢？立興！要不把我大棉襖先拿出想法子去」，閨慧見大嫂子一步一步逼着，不把錢拿出來，也不知要做出什麼難看的怪模樣的。當下便道：「那何必呢？我這裏有幾塊錢，本預備給松兒的，哥哥你先拿去」。

菜館類

新亞酒樓 高尙筵席 維揚細點 蘇滬名妹 如蒙賜顧 各省佳餚 隨意小酌 侍奉週到 竭誠歡迎 地址 朱雀路中四家橋南 A382

樂園飯店 本社專辦 零折碗菜 蘇滬秀妹 維新筵席 隨意便酌 隨堂招待 改良和菜 早晨細點 如蒙惠顧 各省佳餚 應有盡有 竭誠歡迎 地址 朱雀路一百另三號 A412

遠光飯店 專辦 高尙筵席 宴會便酌 殷勤招待 改良和菜 無不咸宜 賜顧諸公 早茶細點 妙齡名妹 一定滿意 地址 維新路 中山路口 A29

福昌飯店營業市價 自十月一日實行以新鈔日票爲單位 早茶 日金一円 法幣一元二角五分 午餐 日金二円 法幣二元五角 晚餐 日金二円五十錢 法幣三元 南京中山路五十七號 電話二二五七七號 A275

明湖春粵菜館 廣東人製的臘味此時用之送禮或佐餐是最適人胃口的 特聘專門技師 巧製各式臘味 原料揀選上乘 價錢格外克己 高等筵席 星期美點 中山路四一號 電話二二二四六號 A369

浙紹六華春酒菜館 地址 貢院東街 電話二二七四七號 A161

新開好好樓酒菜社 定辦 專製 高尙筵席 維揚細點 特別和菜 京江餚蹄 隨意便酌 各色乾絲 新增野鴨冬筍飽餃 如蒙賜顧 竭誠歡迎 地址 貢院東街三十七號 A357

大陸西餐館 由九月一日起 早茶一元 午餐一元七角五分 晚餐二元 本館專辦 歐美大菜 房屋清雅 宴會外燴 定期不誤 代售德國 香腸火腿 罐頭食品 一應俱全 地址中山路一一七號華僑路口 電話二二〇九三號 A25

太平洋酒菜館 地址 夫子廟 貢院東街 電話二一七四八 本號照常營業 津川名菜 女子招待 空氣流通 咖啡部 各種筵席 房間清潔 如蒙惠顧 彈子房 隨意便酌 坐位寬暢 特別歡迎 A21

大羅天菜社 本社特色 [illegible] 早晨麵點 房間清潔 如蒙惠顧 高尙筵席 隨意便酌 價格低廉 女子招待 特別歡迎 地址 石鼓路口 瓦明路 A5

豫豐泰協記酒菜社 正路 活血補神 眞 紹酒 應時佳釀 一律上市 薺菜山鷄 香精嫩鷄 嫩肥羊糕 西湖醋魚 蘇燒燴羊 川製辣菜 鐵排全鷄 廣式火鍋 名目繁多 不及備載 臨一試 方信不虛 地址 夫子廟 姚家巷口 A433

元記別有天酒菜社 來味可口，屆此秋風送爽，菊花宜人之時，本社全部振刷一新，敦請別有洞天特聘名廚烹製高尙酒席應時佳餚，並聘蘇滬名妹殷勤招待，更覺別有風趣，各界仕女盍興乎來 電話二一四三九號 A25

新開吳宮飯店 各界旅客注意 房間優美 佈置新穎 附設浴室 體貌週到 器具摩登 花園別緻 清潔衞生 開幕伊始 禮堂富麗 空氣新鮮 茶房訓練 定價低廉 地址慧園街四號 A260

大東酒樓 高尙酒席 隨意小酌 應時佳餚 早茶細點 零折碗菜 早晨茶食 特聘請到新到蘇滬妙齡名妹爲招待 服務殷勤 奉承惠顧 特別歡迎 地址 夫子廟貢院東街 A102

茶食類

請問糖果誰家好？首推蘇州一枝春！上兩句話確實不假 諸位不信可請到夫子廟秦淮小公園對門新開一枝春茶食糖果號去嚐試嚐試

北京 正明齋茶食糖菓店 重陽花糕 細八件 大八件 山渣糕 批發 大小八件 各種糖果 芙蓉糕 馬蹄 零整批發 桂花蜜供 各種炸食 本主人啓 北門橋魚市街 A326

夫子廟 小蘇州茶食糖果號 精製 椒鹽榧子 滋養八寶粉 松子渣糕 葷素酥糖 葷油米花糖 本廠鴨肫肝 運到 沙利文餅乾 甜心巧格力 冠生園太妃 福建龍鬚麵 洋酒食物 一應齊全 椒鹽胡桃 松子渣糕 九製梅皮 肥兒奶糕 蘇州肉鬆 透味燻魚 A1354

夫子廟 太平村 支店 滋養八寶粉 各種罐頭食品 各種葷素酥糖 葷油米花糖 一應俱全 珠江路太平村總店啓 A278

馬慶康公司 特製 早茶餅乾 每磅三角四分 乃士餅乾 每磅五角 正素餅乾 每磅六角 本廠自製果子醬 每瓶五角 地址中華路一六五號

中華路 祥和 南貨海味茶食糖果 精製 各種麵包 桂花年糕 葷油米花糖 滋養八寶粉 便利顧客 麵包送售 新到 甜心巧克力 三星白蘭地 沙利文餅乾 全西大沙尾 A19

珠江路西口 萃華第一支店 自製有大批 牛油 蜜餞 芽 鹽 應市 定價公道 批發格外歡迎 A391